Estradas Cheias de Refugiados Varridas a metralhadora!

Um Protesto do Presidente Roosevelt

Diario Carioca

Fundador: J. E. DE MACEDO SOARES

ANNO XIII — NUMERO 3.659 || Director: HORACIO DE CARVALHO JUNIOR || RIO DE JANEIRO — BRASIL

MAIO
Santa Helena
22
QUARTA-FEIRA

O tecto do mundo

J. E. DE MACEDO SOARES

Um piloto aviador inglez descrevendo os effeitos scenicos da grande batalha no norte da França, refere a maravilha destas noites de luar entre-cortadas de fulgores de todos os matizes desde o encarnado ao alaranjado, os canhões despejando jactos de chammas, os incendios elevando labaredas frementes.

Sobre o furor teutonico, o enorme sudario impassivel do luar. Um terrivel contraste entre os fogos de destruição, o ribombar e o crepitar de canhões de todos os calibres e a serenidade da luz lunar.

Aqui temos sobre a Guanabara, ao mesmo tempo, a mesma lua cinerea e indifferente. A nossa metropole vive debaixo do espectaculo calmo e pacifico, horas pacificas e calmas. Assim toda a America. São duas paginas da mesma folha; de um lado a guerra mortifera, de outro a paz negligente. Ninguem quer vêr a contiguidade das duas situações, a fragilidade quasi convencional que as separa, tanto no temporal como no espiritual.

Os 700.000 volumes da Bibliotheca de Louvain, reconstruida pelos americanos depois da invasão das hordas germanicas em 1914 — queimaram hontem de novo, num terrivel fogo posto pelas mesmas hordas.

As columnas motorizadas, as formações de esquadrilhas aereas devastam a França, na alucinação de attingirem pelo litoral da Mancha as ilhas britannicas.

E o Canadá, a Africa do Sul, a Australia, a Nova Zeelandia, a India e o Egypto — o mundo do "commonwealth" e finalmente os Estados Unidos da America do Norte? Alguns milhares de "tanks", de canhões de lança-chammas, de aviões manejados por um povo desesperado mas pobre e encurralado — poderão ditar o destino da civilização christã, dominar todo esse mundo pela violencia e impor-lhe a sujeição decorrente de um impeto de aggressão?

Não, não poderão. A victoria definitiva não é um lance de dados, a eventualidade de um trunfo, um baralho mal cortado. O que vence afinal é a força e sua logica, isto é, a causa, a justiça, o direito, a liberdade.

*

Comtudo este luar unico e diverso, este contraste tão perceptivel em todo o mundo por sua dualidade na unidade — a guerra e a paz, com seus horrores e soffrimentos, sua indifferença e egoismo — não podem deixar de suggerir um sentimento humano.

Não ha duvida que os homens responsaveis pelas attitudes dos Estados Unidos sabem suas tremendas responsabilidades em face da civilização e do ideal christão mas tambem e mais ainda diante da segurança moral e material da democracia americana. Que farão os Estados Unidos nestas noites de luar envolvendo o mundo?

Evidentemente o verdadeiro problema na hecatombe européa não está na indagação de seus resultados finaes — fixos e invariaveis. Está na extensão, na profundidade, na irremissão dos sacrificios, soffrimentos e prejuizos que está infligindo.

A attitude actual dos Estados Uniros é, pois, na consciencia dos homens em todo o planeta um facto da ordem de grandeza do Himalaya entre os accidentes da geographia terrestre. Acima de tudo, o "tecto do mundo".

Tragicos Bombardeios de Milhões de Refugiados

WASHINGTON, 21 (U. P.) — Urgente — O presidente Roosevelt accusou hoje á aviação allemã de estar metralhando os refugiados em fuga, accentuando que o total de mortos e feridos attinge uma proporão que o mundo jámais viu antes.

O presidente frizou qu e os aviões allemães estão varrendo as estradas á metralhadora, atirando a esmo. O chefe da nação disse mais que o povo dos Estados Unidos ficou unido em um só sentimento quando soube que 3 a 5 milhões de homens, mulheres e crianças estão fugindo ao longo de todas as vias disponiveis, accentuando fin almente que o paiz comprende o que significa tal especie de guerra.

"SÃO PAULO" COMPANHIA
Nacional de Seguros de Vida

SUCCURSAL NO RIO DE JANEIRO: AV. RIO BRANCO N.º 114 — 6.º ANDAR

Directores — DR. JOSE' MARIA WHITAKER
DR. ERASMO TEIXEIRA DE ASSUMPÇAO
DR. J. C. DE MACEDO SOARES

Verdadeiro Apocalypse a Marcha Allemã!

Incendiadas Todas as Cidades, Villas e Campos de Cultura Desde Cambrai Até Mancha

Numa faixa de 55 kms. os tanks, aviões e paraquedistas do Reich causaram a destruição, ateiando incendios

PARIS, 21 (U. P.) — A guerra attingiu na noite de hoje infernal furia e intensidade, como não ha memoria, ao alastrarem, as forças allemãs, com as suas armas incendiarias, destruidoras e mortiferas, a incandescente zona de ruinas fumegantes que assignala a sua passagem. Duas divisões de choque, em linhas parallelas, foram lançadas para o Canal da Mancha, depois de transpor Afras e Amiens.

Seu objectivo é o envolvimento de todo o exercito alliado do nordeste, formado de forças britannicas, francezas e os remanescentes dos exercitos da Hollanda e da Belgica, evitando desse modo que se possam retirar da Picardia e de Flandres antes de ligadas as garras de aço da gigantesca tenaz allemã.

Na corrida para o mar que os exercitos allemães estão emprehendendo, os generaes de Hitler e Goering desencadearam toda a furia concentrada de suas forças aéreas com o fim de desorganizar a retaguarda alliada. Nas ultimas 24 horas milhares de aviões allemães vomitaram sem cessar bombas incendiarias em todos os povos, cidades e até granjas da Picardia, Flandres e dos Paizes Baixos, emquanto os seus aviões-transportes jogavam paraquedistas empunhando archotes com os quaes incendiavam fabricas, estações ferroviarias, depositos de munições e combustiveis em Arras, Amiens e outras cidades situadas entre Cambrai e o mar.

As forças allemãs, aproveitando o luar, continua avançando para o mar, a menos de 55 kilometros de distancia, com as suas massas de tanks, formando a columna de choque que abriria caminho para as columnas de infantaria motorizadas.

Pelo visto sómente 50.000 ou 60.000 allemães participam desta dramatica manobra contra a retirada de perto de 1.000.000 de soldados alliados.

Por sua vez, as forças francezas e britannicas agiram de modo a evitar o envolvimento, tendo as forças aéreas alliadas fustigado sem cessar, dia e noite, a retaguarda allemã, voando á menor altura para destruir os trens de abastecimentos das forças allemãs e deter seus gigantescos tanks que não puderam ser immobilizados pelo exercito em suas operações directas.

Não obstante, ainda não foi possivel constatar signaes da contra-offensiva geral alliada, que sabidamente foi ordenada depois da chegada de novas massas de tropas, tanks e artilharia, aos flancos das posições allemãs. Até agora os alliados não lançaram á luta o grosso de suas forças, que se acha intacto.

Emquanto as principaes columnas motorizadas allemãs continuavam a sua marcha, galgando os obstaculos antepostos pelos alliados e avançando de Cambrai a Arras, no flanco norte de suas operações e de Peronne a Amiens, no sul, a aviação allemã pareceu attingir o maximo de sua furia annihiladora.

Milhares de paraquedistas pulavam dos aviões que voavam a pouca altura, para cumprir immediatamente a sua tarefa incendiaria e terrorista, destruindo tudo quanto os seus olhos viam.

(Conclue na 7ª pagina)

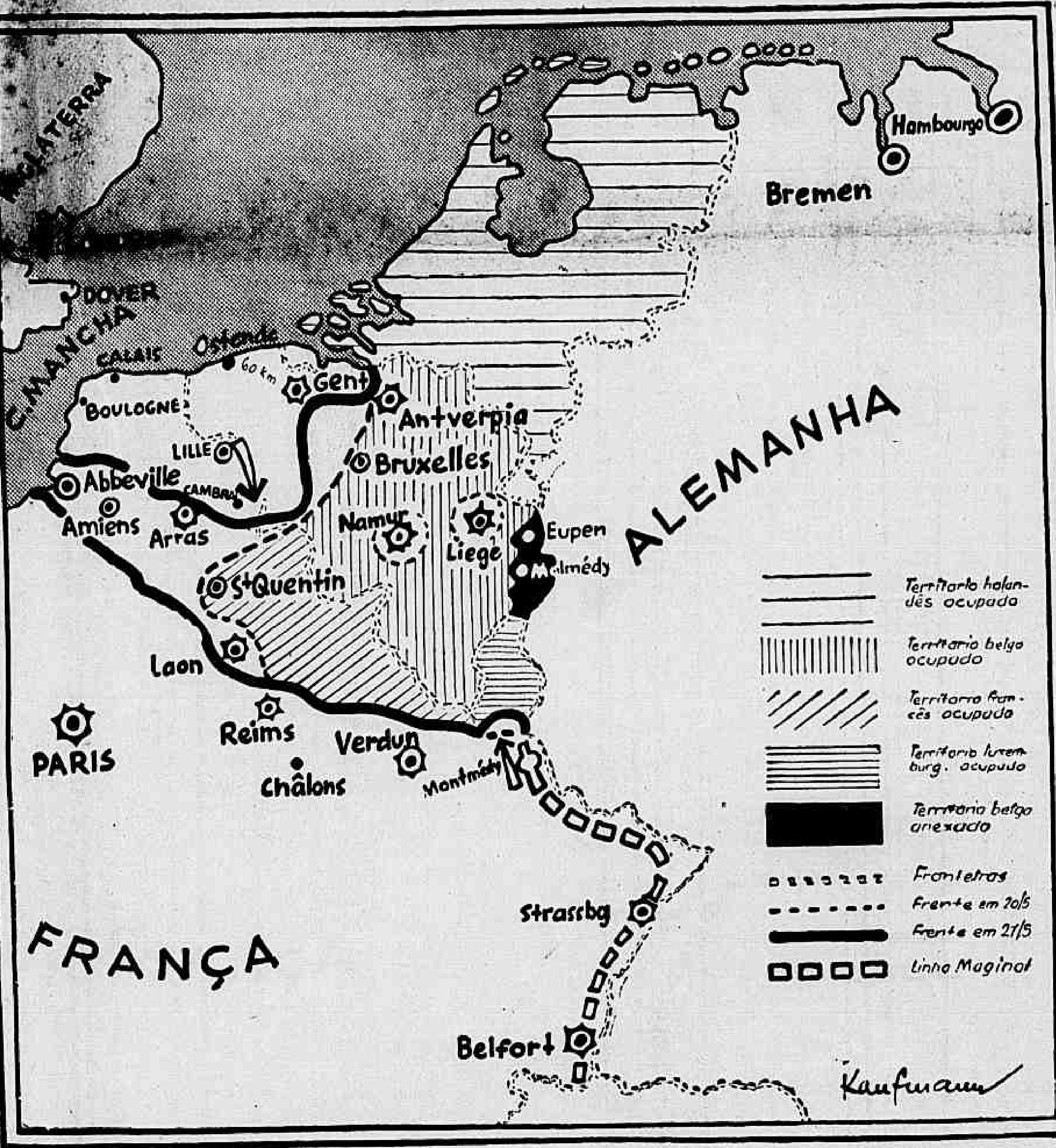

Esta carta indica a posição das forças allemãs até aos 30 minutos de hoje, segundos os telegrammas

'A França Não Pode Morrer!'

O Memoravel Discurso de Paul Reynaud no Senado Francez

"Esta Não é a Primeira Surpresa Que Temos Experimentado e Dominado no Decorrer da Nossa Historia", Diz o Primeiro Ministro

E' o seguinte o texto integral dos discurso hoje pronunciado pelo presidente do Conselho de Ministros, sr. Paul Reynaud:

"A patria está em perigo!

O primeiro dos meus deveres é dizer toda a verdade ao Senado e ao paiz. Sabeis que as fortificações que cobrem nossos territorios e defendem nossas fronteiras pódem ser divididas em duas partes: a linha Maginot, indo de Basiléa até a fronteira do Luxemburgo, seguindo as linhas divisorias, e uma linha de fortificações mais ligeiras, indo de Longwy até o mar.

Violada a neutralidade e invadidos os territorios da Hollanda, da Belgica e do Luxemburgo, a ala esquerda do exercito francez saiu de suas fortificações entre Sedan e o mar, e, dando uma volta pelo sul e pelo norte, seguiu para a Belgica, estabelecendo uma linha indo de Sedan a Antuerpia e mesmo a Bois-le-Duc, na Hollanda.

Em face dessa situação, que havia sido prevista e era esperada, que fez o inimigo? Desfechou um formidavel ataque contra a charneira do exercito francez, á retaguarda do Mosa, entre Sedan e Namur.

O Mosa é um pequeno rio de aspecto difficil, sob o ponto de vista militar, mas havia sido considerado erroneamente como obstaculo importante para a acção do inimigo. Esta a razão pela qual as divisões francezas, encarregadas de defender essa posição, eram pouco numerosas e dispostas em profundidade, ao longo do rio.

(Conclue na 7ª pagina)

A Luta Prosegue Furiosa de Montmedy a Abbeville

O COMMENTARIO INTERNACIONAL

A ENERGIA DE REYNAUD

O discurso que Reynaud proferiu hontem perante o Senado esclarece inteiramente a delicada situação em que se encontram os exercitos alliados. Foram commettidos graves erros de estrategia e de tactica, nas operações iniciaes de soccorro á Belgica e á Hollanda. Já se sabe que todos os planos militares francezes em relação ao Reich são de defensiva. Por isso mesmo, o deslocamento rapido de effectivos para a Belgica constituiu um desacerto sem precedentes, porque permittiu que o inimigo lançasse uma offensiva maciça contra uma região de vital importancia para a segurança do exercito francez. Essa região, que vae de Namur a Sedan, estava por assim dizer desguarnecida e suas defesas eram impotentes para conter o tremendo choque das divisões blindadas do exercito allemão. Aberta essa brécha, as forças motorizadas do Reich precipitaram-se pela França a dentro, encontrando o caminho quasi livre. De facto, segundo a revelação de Reynaud, as pontes sobre o Mosa não foram destruidas. Assim, nos primeiros dias, o fulminante avanço allemão em territorio francez foi feito sob condições inimaginaveis de facilidade. Quasi nenhum obstaculo sério se oppoz á investida das famosas "panzar-divisionen".

Evidentemente, a traição e o medo foram factores que concorreram para o exito da acção planejada pelo estado maior de Hitler. E' isso o que se deduz das affirmativas de Reynaud. Mas, outros erros tambem permittiram ou facilitaram o golpe allemão, dos quaes o mais evidente foi o deslocamento de tropas para a Belgica, deixando a rectaguarda do Mosa em situação de extrema vulnerabilidade.

Quaes os culpados por esses graves erros? E' a pergunta que todos vêm fazendo ha quatro dias, sem encontrar justificativa para taes acontecimentos. De facto, a reputação e o alto conceito que desfruta o estado maior francez são coisas indiscutiveis. Ninguem ignora o valor profissional e a capacidade technica dos generaes francezes. Por isso mesmo, todos julgam inconcebivel a facilidade da penetração allemã em territorio francez, nas condições em que a mesma se verificou.

E' incontestavel que factores politicos intervieram em favor do golpe tentado pelos allemães. Se a Belgica não fosse soccorrida, a repercussão desse facto seria muito desfavoravel para os alliados. Mas, as consequencias desse erro praticado foram infinitamente mais ruinosas para a França, sobre a qual pesa ha uma semana um perigo mortal.

E o mais grave é que os allemães contavam com esse erro, tanto assim que o seu ataque foi desfechado com uma certeza mathematica.

Comtudo, ainda estão por assim dizer intactas as forças anglo-francezas. Uma contra-offensiva bem delineada e commandada poderá ser fatal aos allemães, cujos planos já estão sendo alterados pelo curso de acontecimentos imprevistos.

O discurso de Reynaud dá a entender muito claramente a disposição de luta em que se encontra o governo francez. Esse espirito é o mesmo de Clemenceau, cuja energia indomavel levou os alliados á victoria.

Fala o Chefe do Governo Polonez em Paris

O General Sikorsky Exhorta Seus Compatriotas a Lutarem Decididamente Pela Causa Alliada

General Sikorsky

PARIS, 21 (Havas) — O general Sikorsky, chefe do governo polonez, baixou a seguinte ordem do dia que foi divulgada pela Agencia Pat:

"No norte da França desenrola-se actualmente uma batalha de morte. Essa batalha decidirá da sorte de nossa patria.

A guerra moderna motorizada comporta numerosas possibilidades. Os alliados acabarão por dominal-as. No momento combatem com uma resolução feroz sem levar em conta as perdas soffridas.

Os soldados polonezes os auxiliam com coragem na linha de frente. Graves obrigações incumbem a todos os polonezes residentes no estrangeiro. Devem dar em toda parte o exemplo de calma, de disciplina, de grandeza de alma, e de sadio optimismo, e manter uma fé inabalavel na victoria. Deverão tomar parte activa em toda parte onde fôr possivel. E' preciso combater com resolução qualquer apparencia de derrotismo e de propaganda dissimulada inimiga. Uma attitude exemplar e cheia de gravidade que marcará a solidariedade na vida e na morte dos polonezes com os alliados, será nossa resposta á tactica inimiga".

CONJECTURAS SOBRE A RESPOSTA DE MUSSOLINI A HITLER

BERNA, 21 (Havas) — De accordo com informações transmittidas de Roma á Agencia Telegraphica Suissa, os circulos officiaes italianos guardam a maior reserva a respeito da resposta do sr. Mussolini a ultima mensagem do presidente Franklin Roosevelt.

Os referidos circulos limitam-se a advertir que a discriminação observada resulta do caracter pessoal tanto do documento americano como do italiano.

A entrega da resposta, ao que affirma, foi confiada ao embaixador da Italia em Washington. Os meios americanos de Roma pretendem, entretanto, que o Duce, na sua resposta, longe de repellir as suggestões do sr. Roosevelt reivindica os mesmos esforços para a Italia tanto no sentido, a principio da manutenção da paz, e em seguida no de evitar a extensão do conflicto.

As mesmas espheras accrescentam que a Italia accentua, comtudo, que não poderá existir nenhuma paz na Europa emquanto certas potencias dispuzerem de riquezas excessivas ao lado de outros paizes que se procura fechar o acesso ás vias de uma existencia laboriosa.

Um Hydroplano Allemão Atacou Uma Estação Ferroviaria Sueca

O PROTESTO DE STOCKHOLMO

STOCKHOLMO, 21 (United Press) — Um hydroplano allemão atacou a estação ferroviaria sueca de Vassijaure, a quatro kilometros da fronteira, nas proximidades de Narvik, hontem ás 19 horas, matando um civil.

O governo sueco apresentou esta manhã energico protesto ao Ministerio das Relações Exteriores de Berlim.

O avião allemão atacou a estação sueca quando se achava cheia de gente. Em seguida uma bateria anti-aerea abriu fogo sobre o apparelho estrangeiro, conseguindo o aeroplano fugir ao vigoroso ataque. Immediatamente a Suecia fez funccionar todas suas forças aereas no Norte, perseguindo o apparelho allemão que voava na direcção da fronteira.

Reuniu-se o Conselho do Partido Revolucionario Mexicano

CIDADE DO MEXICO, 21 (Havas) — Reunir-se-á hoje á noite o Conselho do Partido Revolucionario Mexicano, sob a presidencia do general Jara, eu discursará em nome do Instituto Politico, sobre a orientação que deverá ser seguida por occasião das proximas eleições.

Dois Bilhões de Dollares Para a Defesa dos Estados Unidos

O CONGRESSO, IMPRESSIONADO COM AS DECLARAÇÕES DO MINISTRO DA GUERRA, VAE APPROVAR O CREDITO — MAIS 10.000 AVIÕES PARA A MARINHA

WASHINGTON, 21 (U. P.) — O Congresso mostrou-se hoje prompto a conceder a verba inicial de emergencia, destinada á defesa, num total approximado de 2.000.000.000 de dollares, impressionado com a revelação do Departamento da Guerra, segundo a qual o sr. Hitler dispendeu uma somma equivalente a 700.000.000.000 de dollares nos seus preparativos de guerra.

Recorda-se a exhortação do presidente Roosevelt de que é necessario que a nação se arme contra eventuaes ataques por terra, mar e ar. Espera-se, agora, a approvação pela respectiva Commissão do Senado da concessão de .. .. .. 1.447.711.386 dollares que será entregue immediatamente ao exercito e outra de 323.229.636 dollares em autorizações de compras. Por sua parte, a Camara dos Representantes parece estar disposta a approvar immediatamente esta ingente inversão, a qual constitue um record em tempo de paz.

Funccionarios do Departamento da Guerra, em declarações formuladas perante a Commissão de Assumptos Militares da Camara, sobre o provavel custo da "britzgie" de Hitler, calcularam que entre 25 e 40% da capacidade productora da Allemanha foi destinada, nos ultimos sete annos, aos preparativos de guerra, dizendo que o computo de .. .. 700 000.000.000 de dollares não significava que o Fuehrer allemão tivesse realmente gasto essa somma, mas sim que ella representa o quanto custariam seus preparativos bellicos nos Estados Unidos, de accordo com as leis commerciaes e industriaes que regem este paiz e na base do custo corrente das materias primas e mão de obra da União.

Embora se considere como virtualmente segura a approvação do projecto de lei relativo ao exercicio, manifestou-se certa opposição ás disposições do projecto, segundo as quaes, se concede ao presidente a faculdade de fiscalizar, sem restricções, a inversão de .. .. .. 132.000.000 de dollares para as necessidades da defesa.

A proposta do senador Vanderberg sobre a criação de uma junta civil de armamentos, destinada a regular a producção industrial, assegurar o fornecimento em massa de materiaes de guerra, tambem conta com decidido apoio.

Alguns funccionarios do governo declararam hoje que é muito possivel que se venha a requerer a operação da industria automobilistica para a realização do programma de .. .. 50.000 aviões, cujo custo calcula-se em 7.000.000.000 de dollares. Foi suggerido, a este respeito, que as fabricas de automoveis poderiam utilizar parte de seu pessoal especializado, assim como de suas installações, para a producção de motores de aviões. As fabricas de motores de aviação, têm occupado todo o seu pessoal em installações para attender aos numerosos pedidos do exercito, e da armada nacionaes e dos alliados.

Extra-officialmente, adiantou-se que outra suggestão foi a de que a industria automobilistica poderia adiar a producção de novos modelos, afim de que os fabricantes de machinas pudessem dedicar a maior parte de sua capacidade productiva ás necessidades dos fabricantes de aviões, motores de aviação e accessorios da industria aeronautica.

10.000 AVIÕES PARA O REFORÇO DA MARINHA

WASHINGTON, 21 (Havas) — Depois de conferenciarem com o presidente Roosevelt e com altas autoridades navaes, os presidentes das commissões navaes da Camara e do Senado, apresentaram um projecto de lei para reforçar a marinha com 10.000 aviões e 16.000 pilotos. Cem milhões de dollares serão necessarios para a realização desse plano e essa vultosa quantia retirada dos .. 250 milhões de dollares pedidos pelo presidente Roosevelt para a Marinha em seu programma extraordinario de defesa nacional cuja relização dispenderá 1.182.000.000 de dollares.

A INGLATERRA PREPARA O VOLUNTARIADO ANTI-PARAQUEDISTA

OS PARAQUEDISTAS ALLEMAES PREOCCUPAM AS AUTORIDADES INGLEZAS

LONDRES, 21 (United Press) —As autoridades redobraram as medidas de precaução contra os paraquedistas allemaes, tendo-se ordenado que na noite de hoje as patrulhas de voluntarios anti-paraquedistas mantenham guarda na area de Chatam, importante centro naval britannico.

Esses contingentes estarão armados de rifles e possuirão abundantes munições, embora não vestirão uniformes, sendo, por outro lado, as primeiras patrulhas que realizam esses serviços na Inglaterra.

Durante a reunião celebrada esta tarde pela Camara dos Communs, que reinicia suas actividades depois das recentes ferias da Paschoa de Pentencostes, o ministro da Guerra, major Anthony Eden informou que, em vista das circumstancias, estavam-se organizando, rapidamente, corpos de voluntarios para a defesa local contra os paraquedistas e os elementos da quinta columna.

O primeiro ministro, sr. Winston Churchill, tambem falou para informar que na sessão de amanhã deverão ser realizadas todas as formalidades legislativas referentes ao projecto de lei sobre os delictos de traição, no qual se estabelece a pena de morte para os paraquedistas que desçam vestidos com roupas civis. Simultaneamente, o sr. Churchill disse que deverá ser estudado tambem o projecto de emenda da lei de serviço nacional das forças armadas, afim de legalizar o estatuto dos novos contingentes de anti-paraquedistas.

Sr. Anthony Eden

As informações segundo as quaes as columnas motorizadas allemãs haviam chegado a Abbeville, sobre a costa do canal da Mancha, fizeram circular rumores alarmistas, dizendo-se, por exemplo, que os paraquedistas allemães já haviam conseguido descer no centro industrial de Middland e na zona de Londres. As minuciosas investigações realizadas pela policia permittiram estabelecer que essas versões eram completamente infundadas.

Não se afasta, comtudo, essa possibilidade, como demonstra perfeitamente a rapidez com que se está formando e se equipando os contingentes de anti-paraquedistas em todos os districtos do Reino Unido. Acredita-se tambem que é imminente a applicação de um controle mais estricto sobre os cidadãos estrangeiros.

COMEÇOU A FUNCCIONAR O CORPO DE DEFESA

LONDRES, 21 (Havas) — A secção de Chatham do novo corpo de defesa contra paraquedistas começará a funccionar hoje á tarde.

CHEGOU A SAINT ANDRESSE UMA DELEGAÇÃO DE MINISTROS BELGAS

LE HAVRE, 21 (Havas) — A agencia Belga annuncia que a séde do governo continua em territorio belga, e que uma delegação dos ministros de Estado da Belgica chegou a Saint Adresse afim de regularizar varias questões administrativas.

O DISCURSO DO MINISTRO DA JUSTIÇA BELGA

Em Alguma Parte da Belgica — 21 (Havas) — A Agencia Belga publica o texto da allocução que o sr. Paul Emile Janson, ministro da Justiça e vice-presidente da Belgica pronunciou hoje á tarde pelo radio.

"Amigos de França — disse inicialmente o orador — nós, os belgas, saudamos a nobre terra franceza que, novamente, após 26 annos, nos acolhe na hora tragica em que o inimigo invade o territorio belga com maior despreso pelos mais solennes compromissos. Agora ainda, ao passo que se consome o attentado que os Estados Unidos acabam de denunciar á consciencia do mundo, a Belgica se encontra ao lado da França e da Inglaterra, com o mesmo sentimento que contribuiu de 1914 a 1918 para consolidar suas forças communs e assegurar a victoria final.

A' garantia que nos deram pela declaração de 24 de abril de 1937, as duas grandes democracias europeas accrescentam o conforto e amizades e a hospitalidade fratenaes que evocam no coração de nossos compatriotas a lembrança dos annos patheticos que a figura do rei Alberto domine, avantajando-se nas paginas da historia.

Sob o commando do rei Leopoldo, cuja mocidade se formou na escola da guerra, o exercito belga a quem prestamos nossa commovida homenagem, leva por diante com os exercitos alliados até a victoria final a luta em que está em jogo o destino da nossa civilização.

Toda a população belga, não só a que pertence em nosso territorio occupado, mas a que foi acolhida em territorio alliado, soldados e civis, homens e mulheres, acclamam e agradecem a França e a Inglaterra.

O governo belga continua na Belgica no mais estreito contacto com o rei e o exercito. Todos os seus membros se esforçam para resolver as difficuldades mais immediatas e mais graves com as quaes estão a braços. Entre esses problemas avulta o dos refugiados sobre cuja sorte é mister velar.

Entre esses refugiados espalhados pelas estradas se encontram milhares e milhares de jovens que responderam ao appello da patria, e que são destinados a reforçar o exercito nacional em preparação. Esse exercito terá dentro de pouco tempo um milhão de homens adestrados que defenderão palmo a palmo o nosso territorio nas circumstancias dramaticas por que o paiz atravessa.

Belgas, meus irmãos, tenhamos sangue frio e confiemos em nossos compatriotas. Que cada um domine suas preoccupações e suas angustias pessoaes para só pensar na salvação da Belgica, que todos os belgas unidos com a mesma vontade de vencer em torno do seu rei sigam o exemplo de seu soberano, que, á frente de seus exercitos, segue elle proprio o exemplo de seu illustre pae.

Belgas! A nossa senha é coragem, calma e confiança".

A Italia e a Russia em Face da Situação

Commentarios em Torno da Attitude de Fascistas e Bolshevistas

LONDRES, 21 (Havas) — Afóra a batalha esencial que está sendo travada em territorio francez, a attitude das duas grandes nações neutras da Europa continua sendo materia de grandes preoccupações.

A da Italia continua perigosamente equivoca. Informações precisas, de um lado, faziam prever a cessação da politica de não belligerancia, de outro, relatorios autorizados, informam que foram entaboladas negociações sobre a questão da suppressão do controle no Mediterraneo.

Não se póde ainda esperar que essa medida influencie o movimento na peninsula para a belligerancia.

A questão é saber se o retardará muito. Isso dependerá da realização ou não da manifestação monstro que havia sido organizada para hoje á tarde em Roma, onde o sr. Mussolini deveria falar. Convém lembrar que o Duce já declarou que só romperia seu silencio para annunciar uma decisão.

Com relação á Russia os circulos sovieticos espalham o boato de que o Kremlin é contrario á entrada da Italia na guerra e, como quer que seja, affirmam que a União Sovietica não toleraria a "marcha para oeste" nem qualquer intervenção nos Balkans. Assiste-se, como no caso da penetração germanica na Escandinavia, ao esforço da URSS para equilibrar a balança politica externa sem que, entretanto, se possa saber até onde. No momento, as conversações anglo-russas estão em suspenso. Moscou ainda não respondeu á ultima nota de Londres.

Acredita-se que a attitude da Russia póde ser modificada caso a ameaça do Reich sobre a Suecia se precise, o que deixam prever as informações que nos chegam de que as tropas do Reich se approximam da fronteira sueca. Diga-se de passagem que os circulos suecos desta capital affirmam que a Suecia resistirá á invasão germanica de suas fronteiras.

Se bem que Stocklmo haja desmentido a noticia segundo a qual a Allemanha teria pedido ao governo sueco entre outras coisas licença para que suas tropas atravessem o territorio nacional, tropas essas que iriam em soccorro de Narvik, os circulos suecos de Londres não deixam de mostrar-se inquietos sobre o futuro do seu paiz.

Comquanto seja pouco provavel que a Allemanha, a braços com o esforço gigantesco na frente de oeste, possa deslocar quantidade importantes de tropas em direcção á Escandinavia, os circulos suecos de Londres são de opinião que as tropas germanicas da Noruega e da Dinamarca devem se compor de cerca de duzentos mil homens.

De outro lado, esses mesmos circulos dizem-se sabedores de que uma divisão motorizada germanica se encontra actualmente na Noruega Meridional em posição tal que parece constituir uma ameaça para a Suecia.

A Inglaterra Vae Comprar Petroleo no Mexico

CIDADE DO MEXICO, 21 (Havas) — O gerente das companhias de petroleos nacionaes declarou hontem em Tulsa, no Estado de Oklahoma, que se encontram a caminho do Mexico dois representantes inglezes das companhias de petroleo expropriadas que vêm encetar negociações sobre seus interesses na questão do petroleo, sendo de prever que desejem uma rapida solução para o caso, pois que a Grã-Bretanha muito necessita de combustiveis.

Representante da Velha Cultura de Um Grande Povo

UM JORNAL DE HELSINKI ENALTECE A FIGURA DO GENERAL WEYGAND

HELSINKI, 21 (Havas) — Um destacado orgão da imprensa local publica um longo artigo sobre o general Weygand, no qual o eminente militar francez é comparado ao general Berthier, major general de Napoleão.

O jornal resalta a completa confiança que Foch depositava em Weygand e suas qualidades de diplomata, conferencista, escriptor e historiador, representante da velha cultura de um grande povo. Frisa que esse homem, intelligente e moderno teve sua attenção despertada pelo desenvolvimento das tropas mechanizadas. O jornal lembra a victoria de Varsovia e declara que aos 70 annos o herdeiro militar de Foch aceitou uma pesadissima incumbencia.

O ORGANIZADOR DA VICTORIA!

COMO UM JORNAL DE MADRID SE REFERE AO MARECHAL PETAIN

Marechal Petain

MADRID, 21 (Havas) — Hoje ainda o jornal "Arriba" dedica um artigo sobre o reerguimento das energias da França diante do perigo e a respeito escreve textualmente:

"O marechal Petain, o heroe de Verdun, com a França inteira em 1940 será o organizador da victoria.

Alguns certamente farão objecções sobre a opportunidade á sua doutrina e da sua idade.

Mas, a estes deve-se responder com a seguinte phrase pronunciada pelo autor florentino da arte da guerra:

"Ha momentos em que é preciso seguir o conselho do desespero, porque a prudencia não e sufficiente".

Pode-se igualmente pensar como Bonaparte:

"Ha estados de espirito superracionalmente inspirados nos quaes surgem essas decisões fulminantes que fazem ruir as leis da realidade e produzem os milagres da historia militar".

Uma perfeita objectividade da critica não é ordinariamente a base do milagre. O general Foch foi muitas vezes acoimado de insensato".

'TENDENCIAS DA Educação Brasileira'

A CONFERENCIA QUE O PROFESSOR LOURENÇO FILHO PROFERIU NO DEPARTAMENTO DE IMPRENSA E PROPAGANDA

Perante um auditorio numeroso e selecto, o professor Lourenço Filho, director do Instituto Nacional de Estudos Pedagogicos, pronunciou hontem a sua conferencia sobre o thema: "Tendencias da Educação Brasileira", feita a convite do Departamento de Imprensa e Propaganda. A sessão foi presidida pelo sr. Luiz Simões Lopes, presidente do Departamento Administrativo do Serviço Publico. O professor Lourenço Filho deu interessante e documentado desenvolvimento á sua these, detendo-se primeiramente em estudar a evolução da educação e da instrucção no Brasil, desde os tempos coloniaes. Analysou a obra de D. João VI, que se esforçou por desenvolver no paiz a instrucção academica. Estudou o que fez a monarchia no terreno da educação popular. Deteve-se finalmente na analyse do que tem sido, no periodo republicano, a instrucção e a educação das massas e das elites. Fez referencias ás successivas reformas por que tem passado o ensino, sem conseguir uma estabilização satisfatoria. Estuda mais detidamente o que se tem feito nestes ultimos dez annos e aprecia então a obra realizada pelo Estado Novo, sob cuja égide, a educação do povo entrou numa nova phase, assignalada por uma intensidade ainda não conhecida no Brasil de trabalho e de iniciativa. Fala no que se tem feito no sentido de se educar o futuro para o trabalho. Reporta-se ao plano nacional de combate ao analphabetismo, á criação da Faculdade Nacional de Philosophia, ao Departamento Nacional da Criança, á nacionalização intensiva dos nucleos coloniais e finalmente á Juventude Brasileira, que virá enquadrar em suas fileiras todo o Brasil do futuro. Ao terminar a sua palestra o professor Lourenço Filho foi saudado por uma calorosa salva de palmas.

Diffundia a Lingua nas Escolas Brasileiras

O PADRE PROTESTANTE FOI PRESO POR CONTRAVENÇÃO A'S LEIS DE NACIONALIZAÇÃO

IJUHY, 21 (Agencia Meridional) — Em consequencia das diligencias realizadas nas igrejas evangelicas de Ijuhy, foi preso e remettido para Cruz Alta o parocho protestante desta cidade. E' esse o terceiro pastor preso nesse municipio por contravenção ás leis de nacionalização, propagando a lingua allemã nas escolas brasileiras.

Excursão Turistica a Anchieta

A PROXIMA ABERTURA DAS INSCRIPÇÕES

Dentro de poucos dias serão abertas, no Departamento de Turismo do Touring Club do Brasil, as inscripções para a grande Excursão-Romaria a Anchieta, no Espirito Santo, que essa entidade está organizando em commemoração á data do IV Centenario da Fundação da Companhia de Jesus, que se regista este anno. O culto á memoria do grande Apostolo do Brasil estava a suggerir essa iniciativa, que permitta aos viajantes conhecerem coisas e factos ligados á existencia do padre Anchieta, em nosso paiz. Interessantes egrejas e monumentos do seculo XVI serão visitados por essa occasião. O Governo do Espirito Santo offerecera um passeio á famosa Lagôa de Juparaná e Ilha do Imperador.

De varios Estados do Brasil têm chegado enthusiasticas adhesões a essa iniciativa do Touring Club.

A BATALHA DE TUYUTY

Como o Nosso Exercito Vae Commemorar o Heroico Feito de Osorio

O Exercito proseguindo nas homenagens aos seus vultos historicos, levará a effeito depois de amanhã, dia 24, data em que se commemora mais um anniversario da Batalha de Tuiuti, feito de que o generalissimo Osorio foi o grande heroe, imponentes solennidades junto ao monumento do grande Soldado.

A Secretaria Geral, por determinação do ministro da Guerra, organizou, hontem, o seguinte programma para as solennidades daquelle dia: a) — alvorada ás 5,30 horas, junto á estatua, na Praça 15 de Novembro. Unidades: 1°. R. C. D. e Batalhão de Guardas. b) — Representações: As representações de corporações militares depositarão corôas de flores junto ao monumento do Marquez do Herval e serão constituidas no minimo de dois officiaes, 4 sargentos, 2 cabos e 4 soldados. Uniforme: cinza-calção, desarmado para officiaes; para as praças 5°. (capacete e cinto de passeio) — Horas — 8 horas — Districto de Defesa de Costa e Estabelecimentos do Ensino. 8.30 horas. Unidades Escolares e Fabricas. 9 horas — Corpos e Estabelecimentos da 1ª. Região Militar: Inspectorias, Directorias de Armas e demais Estabelecimentos.

ENTREGA DE CREDENCIAES DO NOVO EMBAIXADOR DA BELGICA

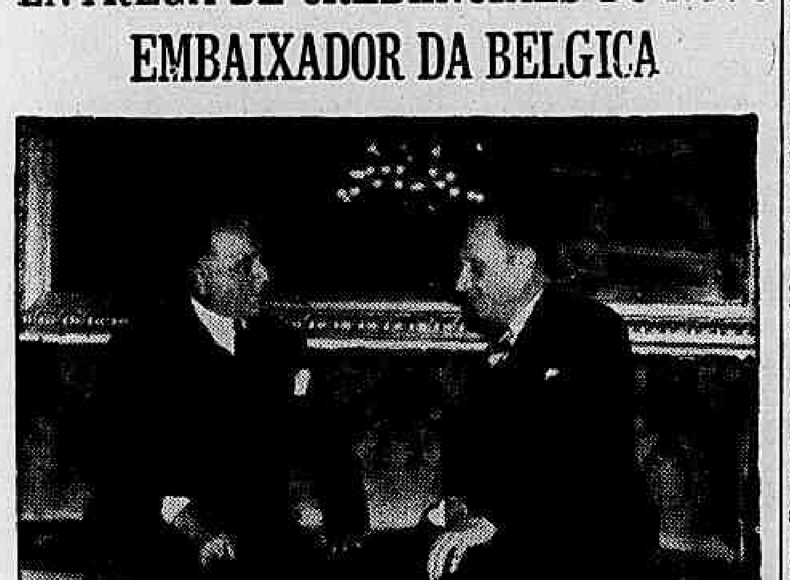

Realizou-se hontem, á tarde, no Palacio do Cattete, a solennidade da entrega das credenciaes do novo embaixador da Belgica, sr. Maurice Cuvelier, que chegou á séde do Governo em automovel do Estado, acompanhado do sr. Lauro Muller Filho, do Ministerio das Relações Exteriores.

Recebido á porta do Palacio do Cattete pelo Official de Dia á Presidencia da Republica, capitão Manoel dos Anjos, foi o novo representante da Belgica nesta capital, conduzido ao Salão Amarello, onde o aguardava o chefe do Protocolo do Itamaraty, ministro Jayme de Britto.

Em seguida o embaixador Maurice Cuvelier foi introduzido no Salão de Honra, onde se encontrava o sr. presidente da Republica, o ministro Oswaldo Aranha e todos os membros dos Gabinetes Civil e Militar da Presidencia. Nessa occasião o ministro do Exterior apresentou o novo embaixador da Belgica ao chefe da Nação, tendo o sr. Maurice Cuvelier entregue ao presidente da Republica as cartas revocatoria do seu antecessor e as que o acredita junto ao nosso governo. O presidente Getulio Vargas manteve cordial palestra com o novo embaixador da Belgica que, ao despedir-se, foi apresentado ao commandante Octavio de Medeiros, ao dr. Luiz Vergara, respectivamente, chefe dos Gabinetes Militar e Civil da Presidencia, e a todos os membros dos mesmos Gabinetes. Ao retirar-se, foram prestadas ao embaixador da Belgica as honras a que tem direito.

O Batalhão de Guardas, sob o commando do coronel Odilio Denys, prestou ao diplomata belga as continencias a que tem direito, tendo a banda de musica daquella unidade do Exercito executado, quando o embaixador Maurice Cuvelier deixava o Palacio Presidencial, os hymnos da Belgica e do Brasil.

Depois da cerimonia, o Batalhão de Guardas desfilou diante do Palacio do Cattete, em continencia ao presidente da Republica que, de uma das sacadas daquelle palacio, assistiu o desfile.

Uma Entrevista Com o Dr. Luthero Vargas

Os Cirurgiões Brasileiros São Grandes Technicos

COMO O JOVEN MEDICO BRASILEIRO SE REFERE AOS CENTROS CULTURAES QUE VISITOU NA EUROPA

Depois de longa permanencia no Velho Mundo, onde foi aperfeiçoar seus conhecimentos de cirurgia, regressou ao Brasil, ha poucos dias, o dr. Luthero Vargas. A viagem que fez foi verdadeiramente temeraria. Atravessou o Atlantico em cerca de dez horas de vôo, em um aeroplano da "Ala Litoria", desprovido de fluctuadores, de modo que, neste salto gigantesco, jogou despreoccupadamente a vida, com o resguardo que caracteriza as suas attitudes.

O dr. Luthero Vargas, apezar do seu desejo de viver o mais discretamente possivel, fugindo de tudo o que pareça publicidade, não se recusou a falar a imprensa sobre os estudos que fez em varios centros culturaes da Europa.

A' nossa primeira pergunta, o dr. Luthero Vargas respondeu prontamente:

— Colhi os melhores resultados nesta viagem. Convivi com os grandes mestres da França e da Allemanha e vivi entre elles estudando. Em Paris estive, durante tres mezes, privando da vida intensa do hospital Bichat, onde trabalha o professor H. Mondór, um dos expoentes da cirurgia franceza moderna, e assistindo suas aulas na Faculdade de Medicina. Aliás, o professor N. Mondór não é um desconhecido para o Brasil. O seu livro "Diagnosticos urgentes" é divulgadissimo entre nós e convivendo com tão illustre mestre colhi admiraveis ensinamentos. De Paris, cujos hospitaes e clinicas percorri, me transportei para Berlim.

— Quanto tempo ficou na Allemanha?

— Precisamente treze mezes. Embora tivesse fixado a minha residencia em Berlim, não deixei de visitar outras cidades nas quais estão instalados grandes centros cirurgicos. Em julho do anno passado, por exemplo, a convite do Instituto Ibero Americano, estive em Heidelborg, Munich e Viena, conhecendo a vida intima de seus estabelecimentos hospitalares e vendo operar os professores Kirschner, Magnus, Bohler, Finsterer, Weibel e outros mais. O primeiro é bastante conhecido no Brasil através de seu tratado de Technica Operatoria, vertido para o hespanhol e aqui muito lido.

OS CIRURGIÕES ALLEMAES

— Dos famosos cirurgiões allemães quais os que conheceu mais de perto?

— Privei com todos elles mas tive maior approximação com os professores Gohrbandt, Sauerbruch e Nordmann. Sauerbruch é indiscutivelmente o maior nome da cirurgia toraxica. Estive com o professor Nordmann, tambem muito conhecido em nosso meio cirurgico, o qual trabalha no Hospital Martin Luther. O professor Munk, chefe de clinica medica e director desse estabelecimento hospitalar, é um grande amigo do Brasil, falando corretamente o portuguez, e conhecendo os nossos grandes clinicos Annes Dias, Agenor Porto e Rocha Lima, aos quaes refere-se sempre elogiosamente, não esquecendo o saudoso professor Carlos Chagas, com quem privou durante seus trabalhos em Lassance.

A CIRURGIA NO BRASIL ESTA' APERFEIÇOADISSIMA

— Em Budapest tive a opportunidade de conhecer o prof. Adam que gentil e bondosamente me acolheu em seu serviço. Amigo sincero do Brasil, do qual é espontaneo e amavel propagandista, elle não esconde seu enthusiasmo pelos cirurgiões brasileiros e foi movido, talvez, por essa admiração que nutre pelos nossos operadores que, ao receber-me, em sua clinica, admiravelmente installada na bella capital de seu paiz, exclamou:

— Meu joven collega, em materia de cirurgia pouco tem o que aprender na Europa. Os cirurgiões brasileiros são grandes technicos.

— Realmente o prof. Adam tinha razão. Ha uma apreciavel superioridade dos cirurgiões brasileiros sobre os europeus, na execução do acto operatorio. E, é facil de explicar porque. Os cirurgiões francezes e allemães têm suas escolas proprias e dellas não se afastam. Certas peculiaridades de technica operatoria que encurtam o tempo do acto cirurgico são empregadas por uns e desconhecidas por outros, e vice versa. O cirurgião brasileiro é, ao contrario, ecletico e serve-se do melhor que lhe podem offerecer as escolas: franceza, allemã e norte-americana.

O que podemos lá realmente aproveitar e muito aprender é na patologia e diagnosticos cirurgicos e na indicação operatoria.

— Especializou-se em algum ramo da cirurgia?

— Quando daqui parti levava o proposito de fazer um curso de especialização, realmente. Mas pouco depois de ter iniciado a minha frequencia nas grandes clinicas já referidas modifiquei meus projectos. E foi bom que assim acontecesse. Cêdo me convenci que o operador deve, antes de tudo, aprofundar-se na cirurgia em geral, desvendando todos os seus segredos. Só depois de larga experiencia é que elle deve dedicar-se á especialização que mais o attrair. Foi por isso que estudei com mestres da cirurgia thoraxica, da cirurgia abdominal e com o professor Keyser, mestre da electro-cirurgia. O professor Keyser, de facto, é um technico seguro, grande na sua especialidade, com a qual tem obtido resultados surprehendentes como pódem confirmar os medicos patricios que o conhecem.

— Mas o curso da palestra, continuou o dr. Luthero Vargas, ia me afastando do que devo dizer sobre o professor Adam. Este é um mestre consagrado na Europa. Pretende voltar a visitar-nos e a referir-se á sua nova viagem ao nosso paiz, o fez com viva emoção. Recordou, com carinho, o nome de muitos medicos brasileiros e elogiou-os sem restricções. Teve palavras repassadas de ternura para a personalidade de Mauriti Santos, o grande operador brasileiro tão cêdo arrebatado da vida, e disse da sua immensa admiração por esse grande vulto da medicina nacional.

OS HOSPITAES

— Sobre os hospitaes, que nos póde dizer?

— Digo-lhe, francamente, que os nossos nada ficam devendo aos europeus. Em materia de organização hospitalar estamos bem avançados. Nenhuma novidade me foi dado deparar em quaesquer dos estabelecimentos hospitalares da Europa, por mim visitados. E, se necessario fosse um confronto, os nossos levariam a melhor, pois a maioria dos hospitaes europeus se resente de sua antiguidade...

TRABALHOS E ESTUDOS

— Seus projectos?

— Trabalhar. Trabalhar muito, intensamente, e visitar os Estados Unidos onde a organização hospitalar e instrumental é impeccavel. Logo que me seja possivel irei a esse grande centro scientifico enriquecer meus conhecimentos e aperfeiçoar-me.

Fala-nos, ainda, o dr. Luthero Vargas das obras de medicina que adquiriu e discorre sobre o conceito que o Brasil desfruta na Europa. Já não somos o grande desconhecido que eramos e embóra a divulgação dos nossos valores ainda não tenha attingido ás proporções ambicionadas por todos os brasileiros, já se nota um conhecimento mais animador de nossa terra.

O dr. Luthero Vargas teve occasião de assistir á exhibição de um film sobre o Brasil, no qual havia referencias ao Rio de Janeiro, chamando-o de "cidade mais bonita do mundo".

Referiu-se, ainda, á sua rapida passagem pela Italia, onde se demorou apenas sete dias. Percorreu varios museus e admirou as obras de arte que elles encerram. Magnifica a recepção que lhe proporcionaram as autoridades italianas e agradavel a viagem que fez, em avião, através o Atlantico.

E com estas palavras terminou a entrevista.

1.° Congresso Cultural Brasileiro

Realiza-se Amanhã a Primeira Sessão Preparatoria e Depois de Amanhã a Installação Solenne

Realizar-se-á, amanhã, 22, a sessão preparatoria do 1.° Congresso Cultural Brasileiro, ás 20 horas, no Salão Nobre do Lyceu Literario Portuguez, afim de se approvar o Regimento Interno, elegerem os presidentes das Secções e se constituirem as Commissões.

No dia 24, á mesma hora e no mesmo local, realizar-se-a, sob a presidencia do ministro Gustavo Capanema, a sessão solenne inaugural do Congresso. A Secretaria Geral, installada á avenida Almirante Barroso, 11, 2.° andar, tem recebido, nestes ultimos dias, muitas theses livres, além das theses officiaes, e continua recebendo adhesões dos Estados, por intermedio de representantes officialmente constituidos, e dos elementos pertencentes ás varias instituições culturaes do paiz. As sessões do Congresso serão publicas.

Não Vae Desapparecer o Club Gymnastico Portuguez

UMA CARTA DO PRESIDENTE DESSA CONCEITUADA INSTITUIÇAO

Escreve-nos o dr. Arthur de Castro, presidente do Club Gymnastico Portuguez:

Illmo. sr. redactor do DIARIO CARIOCA — A consideração que merecem do Club Gymnastico Portuguez os orgaos da imprensa carioca, traduzida pelo acolhimento amistoso que na nossa séde recebem os seus representantes, anima-me a pedir a rectificação do que noticiou no dia 3 do corrente o conceituado matutino DIARIO CARIOCA sobre a epigraphe: "Vae Desapparecer o Club Gymnastico Portuguez."

A nacionalidade brasileira da "Real Sociedade Club Gymnastico Portuguez", foi reconhecida por acto do ministro da Justiça, proferido no processo n°. 4169|39, da directoria da Justiça e do Interior, nos seguintes termos: "Pode funccionar, sem exigencias especiaes, com relação ao decreto lei 383, de 18 de abril de 1938" ("Diario Official" de 21 de setembro de 1939, pagina 22.529).

Além do reconhecimento official de sua nacionalidade, ficou o Club Gymnastico Portuguez considerado de "Utilidade Publica Municipal" por decreto do Governo Municipal, em 1932, attendendo a que foi o Club Gymnastico, "o primeiro que inaugurou escolas de educação physica, criou as de musica, dansa e arte dramatica, formando artistas e professoras e impoz-se ao reconhecimento publico, por soccorros a asylos e a instituições de caridade e commemorações civicas".

Autorizado legalmente o seu funccionamento e tendo consignado em seus estatutos, na sua longa vida de mais de 70 annos, identicos direitos a seus socios, sem distincção de nacionalidade, é o Club Gymnastico uma instituição brasileira, que não pode desapparecer, pois sempre tem vivido, observando rigorosamente a lei e não ha negar está incorporado ao patrimonio artistico da nossa capital, como têm affirmado eminentes personalidades da nossa elite social, em visita ao edificio da Av. Graça Aranha.

E' certo que, em sua directoria actual, ha maioria de portuguezes, mas que se consideram brasileiros identificados, como se acham, com os seus companheiros brasileiros, que participam das responsabilidades na direcção dos destinos do Club Gymnastico e o signatario desta, brasileiro nacionalizado, declarado cidadão carioca por acto da Interventoria do Districto Federal.

Vê portanto o preclaro redactor do DIARIO CARIOCA quão merecedor de acolhida é este pedido de rectificação da alludida noticia, e grande será a satisfação de toda a directoria do Club Gymnastico, se v. s., sr. redactor, se dignar de fazer uma visita ao nosso edificio, afim de ter opportunidade de v e r i f i c a r a grandiosidade dos esforços conjugados de brasileiros e portuguezes, para a sublime realização de um ideal commum.

Antecipando os meus agradecimentos, valho-me deste ensejo, para apresentar a v. s. os meus protestos de grande estima e elevado acatamento.

(Assignado), Arthur de Castro — presidente.

Os Serviços da Fundação Ataulpho de Paiva

A relação dos serviços, todos gratuitos, prestados pela Fundação Ataulpho de Paiva (Liga Brasileira Contra a Tuberculose) durante o mez de abril de 1940, é a seguinte: — Vaccinações praticadas na Santa Casa da Misericordia, Hospital Pró-Matre, São Francisco de Assis, São João Baptista da Lagôa, São Sebastião, Hahnemaniano, Allemão, Arthur Bernardes; Polyclinicas de Botafogo, de São Christovão, Geral do Rio de Janeiro; Maternidades das Laranjeiras, de Cascadura, Madureira, Jacarépagua, Miguel Couto, Getulio Vargas, Carlos Chagas, Allemã; Casas de Saude de Dr. Pedro Ernesto, Arnaldo de Moraes, São Geraldo, São Christovão, São José, São Sebastião, Cruz Vermelha, Fundação Gaffrée e Guinle, Beneficencia Hespanhola, Beneficencia Portugueza, Saude Publica, Domicilios particulares, Vaccinações feitas no Instituto Viscondessa de Moraes, Ordem do Carmo, São João Baptista de Nictheroy — Total 1.250 — Revaccinações (por via oral) 48, numero de tubos fornecidos para fóra do I. V. de Moraes .. 74484, numero de vaccinações feitas fóra do I. V. de Moraes 1. Serviço de Controle B. C. G.: — Consultas feitas no Ambulatorio do Serviço 1.645, numero de doses distribuidas de vaccina no Laboratorio do Instituto Viscondessa de Moraes 71.967, numero total de vaccinados em 1940, 4.816, desde 1927, 81.424.

NO DISPENSARIO AZEVEDO LIMA

Consultas 990, doentes novos 73, injecções 917, applicações de Pneumothorax 122, Exames de Raios X (radioscopias e radiographias) 103, Exames de Laboratorio: escarro 46, urinas 38, fézes 18, hematimetria e formula 14, reacção de Wassermann no sangue 17, medicamentos fornecidos 204.

NO DISPENSARIO VISCONDESSA DE MORAES

Consultas 321, doente novos 59, injecções 287, receitas aviadas 43.

NO PREVENTORIO DONA AMELIA (PAQUETA')

Crianças internadas 200.

A NOSSA OPINIÃO

O ENSINO PRIMARIO

O ministro da Educação resolveu solicitar de todos os interventores e governadores suggestões sobre o projecto de reforma do ensino primario no paiz. Realmente, tratando-se de uma iniciativa de caracter geral, essa consulta aos interventores é mais do que opportuna, porque evitará que a futura lei não attenda aos interesses de determinadas regiões, muitas das quaes podem mesmo ser até desconhecidas dos homens que legislam na capital do Brasil.

Hontem foram recebidas as suggestões do interventor Menezes Pimentel. Algumas dellas são interessantes e merecem a attenção do sr. Gustavo Capanema.

Diz o interventor cearense: "quanto ao artigo 14.°, segundo o qual a União, para os fins de coordenação e auxilio de que trata o artigo 12.°, fornecerá recursos financeiros e elementos technicos aos Estados, suggere o director do Departamento Geral de Educação do Ceará que semelhantes recursos sejam estendidos tambem á iniciativa particular."

Não pode padecer duvida quanto ao acerto dessa idéa. O Governo, de facto, não pode abandonar a iniciativa particular que é uma grande e poderosa auxiliar dos poderes publicos. O sr. Getulio Vargas muitas vezes nos seus discursos tem appellado para o trabalho particular, factor importante e indispensavel da nossa prosperidade economica e da nossa formação espiritual.

Segunda suggestão: "quanto ao artigo 20.°, pelo qual serão reservados pela União 20% dos recursos destinados aos serviços de educação, para serem applicados no desenvolvimento do ensino primario nas zonas ruraes, que a percentagem seja elevada a 50%".

Ora, as zonas ruraes do Brasil têm sido as mais desamparadas pelos governos locaes. Não somente quanto ao ensino como a tudo mais. O reforço proposto é, portanto, razoavel. As populações ruraes estão a reclamar, por todos os meios, maiores desvelos e cuidados do poder central.

A remodelação do ensino primario, como se pretende fazer, tornando-o extensiva a todo o paiz, é assumpto de alta relevancia e exige a applicação de methodos honestos e intelligentes. Não adiantará fazer uma reforma que, depois, traga balburdias e agitações.

O 6.° Anniversario da Policia Municipal

COMO SERA' COMMEMORADA A DATA DE HOJE, NO DEPARTAMENTO DE VIGILANCIA

A Policia Municipal, que tão relevantes serviços vem prestando á população e aos habitantes do Districto Federal, completa hoje, o seu 6.° anniversario de fundação.

A valorosa corporação de vigilantes da cidade, que obedece, nesse instante, a orientação esclarecida e energica do dr. Jorge Dodsworth, chefe do gabinete do prefeito e secretario geral de Administração da Prefeitura, vae commemorar o seu anniversario de fundação, realizando em sua séde uma grande solennidade.

Entre as festividades constantes do programma elaborado pela sua directoria, consta a inauguração do retrato do doutor João da Costa Pinto director interino do Departamento de Vigilancia.

A's 18 horas, o dr. Jorge Dodsworth comparecerá á séde da brilhante e heroica Policia Municipal, para presidir a importante solennidade.

Centro Cultural Lima Barreto

A COMMEMORAÇAO DO SEU SEGUNDO ANNIVERSARIO DE FUNDAÇÃO

Constituirá, certamente, uma notavel festa artistico-literaria a sessão solenne com a qual o Centro Cultural Lima Barreto commemorará o segundo anniversario de sua fundação. A's 19 horas do dia 25 do corrente, no salão nobre da Associação Commercial Suburbana, á rua Assis Carneiro, 53 — estação de Piedade, terá logar a solennidade commemorativa, que constará de uma conferencia e de numeros de musica e declamação.

Chegou a Porto Alegre a Sra. Darcy Vargas

PORTO ALEGRE, 21 (A.N.) — Pelo avião da Panair chegou a esta capital a exma. sra. Darcy Sarmanho Vargas, esposa do presidente da Republica.

No aeroporto federal, foi a illustre dama recebida por parentes e numerosa representação da sociedade porto-alegrense.

A sra. Darcy Vargags hospedou-se na residencia da familia do dr. Spartacus Vargas. Sua viagem a esta capital é em visita a uma sua sobrinha que se encontra enferma. A esposa do presidente da Republica deverá aqui permanecer alguns dias.

Mais Uma Conferencia do Dr. José de Albuquerque

Realiza-se hoje, quarta-feira, ás 20,30 horas, na séde do Circulo Brasileiro de Educação Sexual, á rua do Rosario n° 172 sob, mais uma conferencia do dr. José de Albuquerque, documentada com o film cinematographico: "O perigo venereo. Suas consequencias. Meios de evital-o". Para a conferencia de hoje bem como para as que se realizam todas as quartas-feiras, ás mesmas horas, a entrada é gratuita e facultada a senhoras, senhorinhas e cavalheiros. Finda a conferencia, o dr. José de Albuquerque responderá da tribuna ás perguntas que lhe forem feitas pela assistencia, devendo estas serem formuladas por escripto e collocadas numa urna existente no "hall" do edificio.

ANTIGRIPAL MARQUES

Entrega de Credenciaes do Ministro de Costa Rica e Guatemala

No Palacio do Cattete realizou-se hontem, á tarde, a cerimonia da entrega de credenciaes do novo ministro da Costa Rica e Guatemala, dr. Manoel Francisco Jimenez. S. excia. chegou ao Palacio do Cattete em automovel do Estado, acompanhado do introductor diplomatico, sr. Jayme Chermont. Recebido á porta do Palacio Presidencial pelo capitão Manoel dos Anjos, Official de Dia á Presidencia da Republica, foi o ministro conduzido ao Salão Amarello, onde já o aguardava o chefe do Protocolo, ministro Jayme de Britto.

Depois de alguns minutos de palestra, foi o novo representante da Costa Rica e da Guatemala introduzido no Salão de Honra, onde já se encontrava o presidente Getulio Vargas, o ministro Oswaldo Aranha, o commandante Octavio de Medeiros e o dr. Luiz Vergara, respectivamente, chefes dos Gabinetes Militar e Civil da Presidencia. Nessa occasião o ministro Manoel Francisco Jimenez entregou ao sr. presidente da Republica as cartas, revocatoria do seu antecessor, e, as que o acredita junto ao nosso Governo como representante da Costa Rica e da Guatemala, tendo o chefe da Nação mantido animada palestra com o novo diplomata acreditado nesta capital, finda a qual, foi o ministro da Costa Rica e da Guatemala apresentado aos chefes dos Gabinetes Militar e Civil da Presidencia, retirando-se em seguida com as mesmas formalidades do protocollo.

As honras militares foram prestadas por uma companhia do Batalhão de Guardas, cuja banda de musica executou, á saida do ministro Jimenez os hymnos da Costa Rica, da Guatemala e do Brasil.

Administração Publica

Presidencia da Republica

Actos do Chefe do Governo

O presidente da Republica assignou os seguintes actos:

NA PASTA DA MARINHA

Promovendo, por antiguidade, de Clitonio Gil, da classe F para a classe G, da carreira de Patrão; e, Theotoro José Rodrigues, da classe F para a classe G, da carreira de machinista maritimo.

Concedendo exoneração a Alcides Antonio da Silva, marinheiro, classe A.

Transferindo para o Corpo de Aviação da Marinha, no mesmo posto, os primeiros tenentes do Corpo de Officiaes da Armada, José Maria Mendes Coutinho Marques e Honorio Pinto Pereira de Magalhães Netto.

Aposentando Augusto Egydio Serrão, no cargo da classe H, da carreira de machinista maritimo.

Concedendo aposentadoria ao mestre de gymnastica e natação, padrão G, Themistocles Ferreira Muniz.

Removendo, ex-officio, no interesse da Administração, Alvino Francisco Coutinho, marinheiro, classe A, da sede da Capitania dos Portos do Rio Grande do Sul, para a Agencia dessa Capitania, em São Lourenço; e, Cyro da Cruz Pereira, marinheiro, classe A, da Agencia da Capitania dos Portos do Rio Grande do Sul, em São Lourenço, para a séde da mesma Capitania.

Reformando, o 1.º tenente, Patrão-Mor, Epiphacio de Castro, no mesmo posto, percebendo os vencimentos da ativa, visto contar mais de 30 annos de serviço; o cabo, MA, nº ... 10.029, Izidoro Fernandes, compulsoriamente, no posto de 3.º sargento, percebendo o respectivo soldo e mais quatro quotas de dois por cento sobre o dito soldo, visto contar mais de 28 annos de serviço; e, o ex-marinheiro de 1.ª classe, Abel Tavares, por invalidez definitiva, na mesma classe, percebendo os vencimentos de actividade, visto contar por occasião da sua invalidez, mais de 3 annos de serviço e ter sido julgado incapaz para o serviço da Armada por soffrer de molestia incuravel não contagiosa, decorrente de ferimentos em campanha.

NA PASTA DO TRABALHO

Exonerando, a pedido, Sylvio Magalhães Pegado, servente, classe B.

NA PASTA DA VIAÇÃO

Nomeando, interinamente Maria Barbosa Leão, ajudante de agente, classe C, do quadro IV.

Promovendo, por merecimento, na carreira de official administrativo, da classe J, para a classe K, Octavio Niger; e, da classe H, para a classe I, Candido José Gonçalves e Luiz Carlos Vogeler Gomes; por antiguidade, na mesma carreira, da classe I para a classe J, Heitor Esperança Arnoso, e, da classe H, para a classe I, José Baptista Pereira Bastos.

Extinguindo cargos excedentes, o presidente da Republica assignou os seguintes decretos:

NA PASTA DA EDUCAÇÃO

32 cargos da classe D, da carreira de escripturario, do quadro I.

NA PASTA DA AGRICULTURA

1 cargo da classe I, da carreira de Classificados de Productos Vegetaes.

NA PASTA DA GUERRA

1 cargo da classe H, da carreira de Preparador; 1 cargo da classe E, da carreira de carroceiro; e, 2 cargos da classe G, da carreira de Operarios de Material Bellico, todos do quadro I.

NA PASTA DA VIAÇÃO

1 cargo da classe F, da carreira de Conductor de Trem, do quadro II.

Decretos Assignados

— O presidente da Republica assignou um decreto lei alterando, sem augmento de despesa, o orçamento do Conselho Nacional do Petroleo vigorante desde 1.º de janeiro do corrente anno. Pelo referido decreto do credito de 25.000:000$000 attribuido, durante o corrente anno, ao Conselho Nacional do Petroleo, são destinados .. .. 23.100:000$000 para attender ás despesas com serviços de sondagens.

— O presidente da Republica assignou decreto, na pasta da Guerra, supprimindo 1 cargo da classe A, da carreira de cozinheiro, do quadro III, e 1 cargo da classe A, da carreira de Operarios de Construcção Naval, do quadro 1, por se acharem vagos e as acharem extinctos as respectivas carreiras.

— O presidente da Republica assignou decreto, na pasta da Viação approvando: — a justificação das despesas feitas, com obras e serviços complementares, para a substituição dos guindastes hydraulicos por guindastes electricos; no trecho do caes, entre os armazens 9 e 12, no porto de Santos; o projecto e orçamento para construcção de uma caixa dagua, typo "Tunisie", na estação de Cardoso Moreira, linha de Carangola, da "The Leopoldina Railway Company Limited"; e, o projecto e orçamento para revestimento dos canaes de dragagem do Derby e Santo Amaro, na cidade de Recife, Estado de Pernambuco.

— O presidente da Republica assignou decreto-lei, autorizando o presidente do Supremo Tribunal Federal a effectuar a permuta do automovel que serve áquella Presidencia, podendo despender nessa transacção até a importancia de .. 75:000$000.

Attendendo ao que requereu o Estado do Rio Grande do Sul, arrendatario da respectiva Rêde de Viação Ferrea Federal e de accordo com as informações da Inspectoria Federal das Estradas, o presidente da Republica assignou o seguinte decreto:

"Artigo Unico — Fica modificado o artigo 2.º, do decreto nº 3.431, de 10 de dezembro de 1938, que passará a ter a seguinte redacção:

"Art. 2.º — As despesas que forem realmente effectuadas até o maximo do orçamento óra approvado, na importancia total de 351:303$400 (trezentos e cincoenta e um contos e trezentos e tres mil e quatrocentos réis), depois de apuradas em regular tomada de contas, serão levadas á conta de capital da União, nos termos do paragrapho unico do art. 1.º, do decreto-lei nº 552, de 12 de julho de 1938".

— O presidente da Republica assignou decreto-lei alterando o decreto-eli nº 2.049, de 29 de fevereiro de 1940, que dispoe sobre os emolumentos e taxas relativos a serviços executados ou fiscalizados pela Secretaria Geral de Viação e Obras da Prefeitura desta capital.

Dispondo sobre o fornecimento de guias para o transito, no Districto Federal, da substancia de inflammaveis, explosivos e corrosivas, o presidente da Republica assignou o seguinte decreto-lei:

"Art. 1.º — As guias para transito, no Districto Federal, da substancias inflammaveis, explosivos e corrosivas só serão fornecidas aos commerciantes e industriaes, cujos estabelecimentos destinados ao fabrico ou commercio de taes mercadorias estejam legalmente licenciados na conformidade do decreto-lei nº 251, de 4 de fevereiro de 1938.

Paragrapho unico — A taxa, a titulo de patente, de que tratam os artigos 29 do decreto nº 4.612, de 2 de janeiro de .. 1934, e 24, item 11, do decreto-legislativo nº 121, de 14 de novembro de 1936, não será devida, a partir desta data, senão pelos depositarios de materias inflammaveis, explosivos e corrosivas que não explorem commercio ou industria dessas mercadorias, tenham requerido e obtido sua inscripção no Departamento de Fiscalização e mantenham depositos que satisfaçam todos os requisitos de segurança contra riscos nos termos das leis em vigor.

Art. 2.º — Para cumprimento do disposto no artigo anterior, o Departamento de Rendas de Licença fornecerá ao Departamento de Fiscalização:

a) — dentro de 30 dias a contar desta lei, uma relação de todos os contribuintes, cujos estabelecimentos devidamente licenciados, estejam autorizados a explorar commercio ou industria de inflammaveis, explosivos ou corrosivos ou a manter depositos dessas substancias.

b) — no mesmo dia da occorrencia um communicado de qualquer alteração, por inicio, interdição ou fechamento dos estabelecimentos destinados áquelle ramo de commercio ou industria, verificadas na relação de contribuintes de que trata o item a).

Art. 3.º — Revogam-se as disposições em contrario".

Prefeitura do Districto Federal

PAGUEM SEUS DEBITOS AO CONTENCIOSO FISCAL

Estão sendo convidados a comparecer ao Departamento do Contencioso Fiscal da Prefeitura, (Avenida Graça Aranha 26, sobre-loja), para satisfazerem o pagamento de seus debitos, sob pena de cobrança executiva, os seguintes contribuintes:

Augusto Gonçalves de Almeida; Georgina Bragança Soares; Maria Emilia Fonseca Marques; Rosalina Felismina da Silva; José Zebulum; Manoel de Almeida; Antonio Gonçalves; Natalia Pacheco de Carvalho; Francisco da Cunha; Basilio Ferreira da Luz Filho; Antonio Teixeira; Maria Emilia Cardoso Martins; Antonio Gonçalves; Pontes & Filho; Albano de Carvalho; Francisco da Rocha Freitas; F. Cruz Fidalgo; Augusto Loureiro; Manoel Dias Cardoso; Jayme Martins Rebello; Manoel Fernandes; Antonio José de Queiroz Jr.; e Eduardo J. Mack.

RENDAS DISTRICTAES

A renda recolhida, hontem, pelos Districtos Fiscaes, Inflammaveis, Theatros e Diversões, importou em 43:520$300.

DEPARTAMENTO DE FISCALIZAÇÃO

Despachos do director — Mattos Rocha — Deferido.

Perfumario Lopes S|A. — Indeferido.

João Nascimento Torga. — Mantenho a intimação.

M. A. Rocha — Cancello o auto.

Manoel Gonçalves Barbosa — Marcos Garcia Pereira — Olympio Marques Cruz — Otto da Silva e Souza — União Panificadora Leopoldinense Limitada — Manoel Francisco Ferreira — Luiz Hermany Filho — Manoel Mecias de Mattos — Tecelagem Guanabara Ltda. — Adalberto Augusto da Motta — Lino Ramalho — Luminosa S|A. — Rodolpho Kasfreitas — Raphael Garcia — Fernando de Abreu Teixeira — União Panificadora Leopoldinense Limitada e David José Allan. Mantenho os autos.

PAGAMENTOS DE HOJE NA CAIXA REGULADORA DE EMPRESTIMOS

Serão pagos, hoje, na Caixa Reguladora, os seguintes emprestimos:

Matriculas e numeros.

9.766 — 9.764 — 21.202 —
19.555 — 16.006 — 26.511 —
13.231 — 15.349 — 20.760 —
4.667 — 29.841 — 9.996 —
27.531 — 2.213 — 15.760 —
822 — 31.706 — 13.924 —
31.725 — 15.118 — 18.223 —
7.308 — 30.868 — 15.775 —
7.102 — 20.663 — 13.047 —
5.067 — 17.390 — 14.112 —
19.466 — 16.691 — 6.435 —
1.610 — 15.407 — 29.423 —
17.012 — 13.064 — 11.142 —
5.737 — 5.127 — 3.862.

Comparecimento — Victorino Aleixo — Waldemar de Barros — Joanna Vianna dos Santos — Apresente ultimo c|cheque.

SECRETARIA DE ADMINISTRAÇÃO — DESPACHOS DO SECRETARIO GERAL, DR. JORGE DODSWORTH

Antonio Campineiro Rodrigues — Aguarde-se a solução dos casos submettidos á consideração da Commissão de Reajustamento, para então ser estudada a situação do requerente.

Sebastião de Jesus — Deferido, á vista das informações e do parecer do director do Departamento do Pessoal.

Maria Guilhermina de Mattos — Fixados em rs.: ..... 9:504$000 (nove contos, quinhentos e quatro mil réis) annuaes, os proventos de inactividade, de accordo com o parecer do director do Departamento do Pessoal.

Antonio Evangelista de Almeida — Fixados em rs.: .... 4:200$000 (quatro contos e duzentos mil réis) annuaes, os proventos de inactividade, de accordo com o parecer do director do Departamento do Pessoal.

DEPARTAMENTO DO PESSOAL

Pagamentos — Serão effectuados no dia 22 do corrente, no Serviço de Ligação — Palacio da Prefeitura, os pagamentos dos processos ns. 2926, 743 e 3700, referentes aos sr. João Ferreira sras. Yeda C. Dantas e Dalila Vieira Reis (viuva de José Moutinho dos Reis Filho), respectivamente.

Comparecimentos — Compareçam a este Serviço os serventuarios seguintes: José Maria Pelagio, Octavio Julio dos Santos, José Bento Vidal, Maria Marques de Araujo, Nilsa Conde, Alvaro Brasil dos Santos, Antonio da Silva, Noemia Rego de Oliveira e Isolina dos Reis Seize.

SERVIÇO DE CONTROLE FUNCCIONAL

Comparecimentos — Compareçam a este Serviço os Encarregados dos nucleos ns. 728, 600, 594, 707, Michol Monte de Hanequim Rocha, e Riston Bitar.

COMPAREÇAM PARA A POSSE NO CONTROLE LEGAL

Compareçam ao Serviço de Controle Legal, á Avenida Graça Aranha, 52, 4º andar — sala 421, quinta-feira, 23 do corrente, das 11 em diante, afim de tomarem posse no cargo de professoras de curso primario, as seguintes estagiarias:

Gilda Pereira dos Santos — Cordelia Borges Ferrante — Cecy de Azevedo — Dinah Pacheco Macedo — Esther Stella Ceylão — Eduardo Paulo de Freitas — Haydée Mattos Costa — Julieta Wendhausen de Carvalho Filho — Léa Frazão Guimarães — Lia de Oliveira Fulda — Maria Thereza Pelosi — Maurilia Nascentes — Maria Victoria de Carvalho Cavina — Lya Dias Costa Drummond — Marina de Souza Lima Campello — Yara Martins de Arruda — Ruth de Macedo Ribeiro — Selva de Meirelles Serra — Sylvia Bastos Dias — Sylvia Ferreira Pinto — Salua Haddad Jorge — Ruth Carneiro — Lucy Almeida Koeler — Thereza Candido de Oliveira — Stella Campos — Yone de Paiva Torres e Zoraide Silva Sá.

LICENÇA PARA TRATAMENTO DE SAUDE

Artigo numero 151 alinea 1 do decreto-lei 1.713 de 28 de outubro de 1939

Joaquim Teixeira Pinto — Gregorio Alves da Luz — Manoel dos Santos Ferreira — Octaviano Velloso de Lima — Josephina Gonçalves — Claudionor José Ferreira — Accacio de Araujo Dias — De accordo com o artigo 165 do decreto-lei 1713 de 28-10-39.

Artigo numero 151 alinea V do decreto-lei 1.713 de 28 de outubro de 1939

Léa de Castro Araujo Burnier — De accordo com o artigo 171 do decreto-lei 1713 de 28-10-39.

Artigo numero 151 alinea IV do decreto-lei 1.713 de 28 de outubro de 1939

Aracy Silva Pinto de Almeida — De accordo com o artigo 172 do decreto-lei 1713 de 28-10-39.

CONFERENCIARAM COM O PREFEITO

Estiveram com o prefeito, hontem os srs.: ?

Ministro Eurico Gaspar Dutra, Alvaro Sodré, Mario Mello, Edmundo Vaccani, Attila Soares, Georgino Avelino, Almeida Gomes, Amandino de Carvalho, João da Costa Pinto e José Alves Filgueiras.

CHAMADO COM URGENCIA AO DEPARTAMENTO DE VIGILANCIA

Está sendo chamado á comparecer, com a maxima urgencia, ao Departamento de Vigilancia, o escripturario — Oswaldo Cavour Pereira de Almeida.

O PREFEITO FEZ-SE REPRESENTAR

Pelo seu assistente militar, cap. Isolino Ulha, o prefeito fez apresentar cumprimentos ao ministro de Cuba, pela data anniversaria da Independencia desse Paiz.

SECRETARIA GERAL DE FINANÇAS — DEPARTAMENTO DO PATRIMONIO

Despachos do director:

Alfredo Fritz de Siqueira, José Bellens de Almeida, Albina Ferreira dos Santos, Angelina de Matos Brandão e Sergio Meira de Castro — Deferido.

Armando Augusto Saraiva, Nilo Domingues da Silva, Cia. Lopes Sá, Albino de Lacerda Filho, Alberto Biochini, Esther de Carvalho Mós, Jeny Calogeras e outros; Harold Fehrmann — Passe-se a Carta.

Veneravel Ordem 3.ª de São Francisco da Penitencia, Serafim Martins Munhoz, Manoel Ferreira Gomes — Levante-se a perempção.

Leopoldina Ferreira Pinto — Restitua-se em termos. Edgard Honold Rocha Miranda — Passem-se as Cartas. João Dulcetti — Passe-se a Carta de accordo com a informação. Mauricio Bezerra de Lemos — Passe-se a Carta de accordo com a informação da 1.ª Secção.

Despachos do sub-director:

Alfredo da Silva Cardoso — Aguarde abertura da concorrencia, cujo edital está sendo publicado. Francisco Joaquim Madruga — Mantenho a exigencia de 5-5-939.

Exigencias do chefe da 1.ª Secção — Nelson Fanzeres, Paulo Nobrega de Vasconcellos — Pague os emolumentos na fórma calculada. Rosa Monteuoan de Almeida—Os documentos apresentados não autorizam o pretendido. Requeira, pois, carta de aforamento. Déa de Sá Lessa, Octavio Augugsto da Franca, Virgilio de Souza Coelho Duarte — Compareça para explicações. Ignacio Soares da Costa — Estando como está, levantada a perempção, cumpra a segunda parte da exigencia, isto é, requeira carta de traspasse e aforamento. Waldemar da Silva Moreira — Requeira o levantamento da perempção em que incorreu no processo anterior. Emilia Gomes Pereira, Antonio José Alves Guimarães Junior e outros — Completem o pagamento do imposto de expediente. Francisco Baptista de Oliveira — Requeira o levantamento da perempção em que incorreu o processo e pague mais uma carta de aforamento. Paulo Pereira dos Santos — Preste esclarecimentos. Raphael Abrahão Serruya — Retifique as medições determinadas na escriptura, tendo em vista o despacho do director, de 7-3-940, concedendo a licença para alienação do immovel. Cia. Immobiliaria Metropolitana — Compareça para andamento do processado. Francisco José de Paula — Cumpra a exigencia Eugenia da Cunha e Mello — Os documentos apresentados não attendem á exigencia de 29-1-940. Bernardino Lopes de Almeida e outros — O documento apresentado não attende a exigencia. Alice Gerin Isnard Favera — Compareça para andamento do requerido. João Martins Cardoso — Satisfaça a exigencia de 4-10-939, da 2.ª Secção, no processo n. 86 — João — 939. Maria Argemira Paranaguá Moniz — Compareça para esclarecimentos. Joanna Mancuse de Lopes — Esclareça o requerido. Vianna Irmão & Cia. — Requeira o laudemio com a firma reconhecida, de accordo com o parecer do procurador geral em processo analogo, mandado adoptar pela administração.

Exigencias do chefe da 2.ª Secção — Yolanda Niemeyer Ribeiro Gomes e Helena Niemeyer Gomes de Azevedo — Declare, sem que possa haver contestação, qual a dimensão do immovel até ás vertentes, uma vez que, pela planta de cadastro se verifica que essa asserção póde acarretar enganos na delimitação do immovel. Aristothenes Porto — Diga sobre a divergencia de medições entre o titulo e o local. Mario Bianchi — Apresente planta do immovel. Maria Morales Contreira — Cumpra a exigencia de 30-12-939 e apresente planta do immovel. Maria Isaura Sampaio de Magalhães Machado — Satisfaça a exigencia de 8-2-940. Manoel Ferreira Guimarães — A declaração junta não satisfaz. Prove que não houve desmembramento. Vanderlino de Carvalho — Preste esclarecimento sobre as divergencias entre as dimensões do immovel, constante da guia e as que se encontram no local.

TRIBUNAL DE CONTAS DO DISTRICTO FEDERAL

Foram ordenados os seguintes registos: — Proc. n. 4.185|40 Op. n. 1.082, de 7 do corrente, do Tribunal de Contas, de Rs. 11:000$000 a favor do Lyceu Literario Portuguez.

Proc n. 2.915|40 — Op. 117, de 10 de abril ultimo, da Secret. G. de Saude e Assist. de Rs. 29:201$500, a favor de Hermano Barcellos.

Procs. ns. 4.051, 4.124 e 4.130, — Op. ns. 306 171 3 181|C.C., de 6 de maio 30 de abril e 7 de maio, de Rs. 86:647$ — 12:890$ e 10:975$, da Secret. Geral de Educação e Cultura, a favor de: Diversos, Soares Lavrador & C. e Liga de Protecção aos Cegos do Brasil.

Procs. ns. 4 069 — 4.072|40 — 4.081|40 — 4.067,40 — 4.071|40 e 4.070|40 — Op. ns 729 — 732 — 745—727 — 731 — 730 e 728|C.C., de 8 e 9 de maio, de maio, de Rs. 39:990$ — 34:000$ 27:213$800 — 83:568$200 — 10:150$—10:150$ e 28:475$ — da Secret. G. de Finanças, a favor do Instituto Technico de Organização e Controle, Serviços Hollerith S|A.

Proc. n.º 4.109|40 — Op. n. 1.407, de 8 de maio, de Rs. 107.200$, da S. G V. T. e Obras Publicas, a favor de A. Martins Mendes & Cia. Ltd.

Proc. n. 4.082|40 — Op. n.º ..403, de 7 de maio, de Rs. 13:110$ — S G V. T. e Obras Publicas, a favor de Standard Oil Comp. of Brazil.

Proc. 4.085|40 — Op. 1.406, de 7 de maio da S. G. Viação T. e Obras Publicas — de Rs. ...... 26:051$800, a favor de Cia. Brasileira de Artefactos de Borracha.

Proc. 4 055|40 — Op. 1.388, de 3 de maio da S. G V. T. e Obras Publicas — de Rs 321:042$000, a favor de Daudt & Durão.

Proc. 4.083|40 — Op. 1.404, de 7 de maio da S G. V. T. e Obras Publicas — de Rs. ...... 47:119$800 a favor de Alberto Haas.

Proc. 4 110|40 — Op. 1.408, de 8 de maio, da S. G. V. T. e Obras Publicas — de Rs..... 67:345$, a favor de Comp. Constructora e Technica, Koteca S|A.

Proc. 4.081|40 — Op. 1.402, de 7 de maio da S G. V. T. e Obras Publicas—de Rs. 43:700$ — a favor de Standard Oil Comp. of Brazil.

Proc. 4.141|40 — Op. 750 — de 10 de maio — da S. G. Finanças — de Rs. 389:182$600 — a favor dos Serviços Hollerith S|A. — Verba 41—59.

Proc. 4.256|40 — Op. 1.246 — de 16 de maio — da Secretaria do Prefeito — de Rs. 50:000$ — a favor de Elias Reis e Silva— Verba 12.

Proc. 4.145|40 — Of. 1.177, de 10 de maio — da Sec. do Prefeito — Registo de relação de extranumerarios — diaristas.

Proc. 4.262|40 — Of. 1.249, de 16 de maio — da Sec. do Prefeito — registo da nova relação do pessoal extranumerario—mensalista.

Proc. 4.155 — Adiantamento de Rs. 12:500$ a favor de Antonio Russel — Officio n. 1.420 de 9 de maio da Secretaria G. V. T. e Obras Publicas.

Proc. 4.118 — Adiantamento de Rs. 27:300$ a favor do of. adm. Antenor Pinto de Oliveira — Officio n. 1.417, de 9 de maio da Sec. G. V. T. e Obras Publicas.

Convertidos em diligencia:

Proc. 4.261|40 — Op. 806, de 16 de maio — da Secret. G. de Finanças, a favor dos avaliadores privativos das Varas de Orphãos e Successões na importancia de Rs. 32:297$600.

Proc. 3.869|40 — Op. 681, de 29 de abril p. p. da Secretaria G. de Finanças, a favor da Casa da Moeda, de Rs. 43:730$.

Comprovações de adiantamento approvadas: — Proc. 144|40 — Off. 311|C de 10 de maio, da Secretaria Geral de Educação e Cultura — Prestação de contas de Laura de Paula Costa Santos, na importancia de Rs. 2:400$.

Proc. 140|40 — Of. n. 172, de 3 de maio — da Secretaria Geral de Administração — Prestação de contas relativa ao adiantamento de Rs. 20:000$000 recebido pelos Serviços Hollerith S|A.

Proc. 139|40 — Of. 701, de 2 de maio, da Secretaria Geral de Finanças — Prestação de contas do adiantamento de Rs. 2:250$ a favor de João Pedro Moutinho.

Ministerio da Guerra

O ministro da Guerra recebeu, hontem, á tarde, a visita do embaixador da Bolivia, bem assim, a do novo addido militar americano junto ao nosso paiz, que foi se apresentar.

* Iniciaram-se as obras de reparos na Fortaleza das Cinco Pontas, conforme communicação do Serviço de Engenharia da 7ª Região Militar, sédiada em Recife. Essas obras serão feitas sob o regime de administração directa.

* Apresentaram-se, hontem á directoria de Saude, os seguintes officiaes: major farm. Romeu Moreira de Amorim, capitães medicos drs. Rubem de Mello Lopez, Alvaro Faria da Silva Pereira e Oswaldo Furtado de Campos e primeiros tenentes medicos drs. Nelson Soares Pires, Adhemar Bandeira e Paulo Segadas Vianna.

* Foi designado, hontem, o coronel Francisco de Paula Cidade para proceder a uma inquirição por deprecata, sendo nomeado para funccionar como escrivão o capitão Guilherme de Lara Tuper.

* Está marcada para o dia 29 do corrente, ás 14 horas, no Batalhão de Guardas, a segunda conferencia prevista nas Directrizes de Instrucção, baixadas pela 1ª. Região Militar. A conferencia será feita pelo tenente-coronel João Pinto Paca, commandante do 1º. Grupo de Obuzes. Para essa conferencia foram convidados os commandantes da Artilharia Divisionaria e de corpos, chefes de Serviços e Officiaes Superiores.

* A bordo do "Aratimbó" parte hoje para o Estado do Rio Grande do Sul afim de assumir o commando do 2º. Batalhão de Pontoneiros, o tenente-coronel, José Lima Figueiredo, que segue acompanhado de sua familia.O ten. cel. Figueiredo que durante longo tempo serviu como official de gabinete do ministro Eurico Dutra, esteve, hontem, á tarde em visita de despedida aos jornalistas acreditados junto ao Ministerio da Guerra.

O GENERAL RAYMUNDO SAMPAIO PARTIU PARA LAGÔA VERMELHA

Segundo communicação recebida nesta capital, o general Raymundo Sampaio, acompanhado dos capitães Elysio Carlos Dale Coutinho, Mario Rego Monteiro e Francisco Pinheiro Barroso, que acaba de inspeccionar o 2º. Batalhão Rodoviario, partiu para Lagoa Vermelha.

* Foram concedidas: ao capitão medico dr. José Almeida Neves, do 15º. B. C., para gozar ferias nesta capital; e ao capitão Moacyr Rodrigues dos Santos, para vir a esta capital, durante o transito. Foram concedidos pelo ministro da Guerra vinte dias de dispensa do serviço ao 1º. tenente Hildebrando de Góes Cardoso, do 7º. R. I. para vir a esta capital.

Dr. José de Albuquerque
Membro da Sociedade de Sexologia de Paris
CLINICA ANDROLOGICA — DOENÇAS SEXUAES DO HOMEM
Rosario, 172 de 1 ás 7

MAES QUE TENDES FILHAS A EDUCAR: LEDE ESTE LIVRO! FAZEI VOSSAS FILHAS O LEREM
Senhoritas — Aprendei a conhecer-vos a vós mesmas, o vosso sexo, as razões de vosso amor, o vosso destino biologico!
BIOLOGIA DA MULHER
Pelo Dr. F. HARO
(Este livro já foi annunciado sob o titulo ("Phases Biologicas da Mulher")
(Traducção de ISABEL MEDEIROS e prefacio de seu pae professor MAURICIO DE MEDEIROS)
9.ª EDIÇÃO
Preço vol. broch. : 8$000
Pelo Correio — 9$000
Editorial CALVINO LIMITADA
Rua de São Bento n. 26 — Rio de Janeiro

Expediente do DASP

Estão sendo chamados hoje, ás 11 horas, á Divisão de Inspecção de Productos de Origem Animal, á rua Mata Machado, para prestação da 1ª parte da prova de Inspector XIV, os seguintes candidatos: Muchir Miguel Francisco, Horacio Martins Pereira, Jamil Felicio Paulo e Napoleão Malheiro.

A parte final da prova será realizada no mesmo local, ás 11 horas do dia 24 do corrente.

Amanhã, ás 15 horas, na Divisão de Selecção e Aperfeiçoamento do D. A. S. P. será realizada a parte escripta da prova de Technologista Auxiliar XII, para os seguintes candidatos:

Rolanda Rodes Costa, Rubem do Nascimento, José Alcino Bicalho e Samuel Markenzen.

A identificação da parte de portuguez, da prova para Technico de Pessoal do Ministerio das Relações Exteriores, será feita hoje, ás 10.30 horas, no local das inscripções.

A terceira parte da prova realizar-se-á, ás 8,30 horas, na Divisão da Selecção do D .A. S. P.

As partes de Portuguez e Arithmetica, da prova para Auxiliar de Escriptorio de qualquer Ministerio, realizar-se-ão, possivelmente, no proximo domingo, no Instituto de Educação.

Serão realizadas amanhã, ás 19.30 horas, no Instituto Nacional de Estudos Pedagogicos as partes da prova escripta para Motorista, do D. C. T.

Encerrar-se-á, amanhã, ás 17 horas, a inscripção ao concurso para a clase inicial da carreira de Technico de Educação.

A monographia deverá ser entregue até o dia 13 de junho proximo.

A admissão de José Pereira Barreto Neso para exercer as funcções de encarregado da Secção de Restauração de trabalhos de Esculptura, no Museu Nacional de Bellas Artes, obteve parecer favoravel do D. A. S. P. e foi approvado pelo presidente da Republica.

O D. A. S. P. opinou favoravelmente á reclamação do antigo Juiz Federal em Goyaz, bacharel Marcello Francisco da Silva, no sentido de ser rectificado o decreto de sua disponibilidade.

Em parecer approvado pelo chefe do Governo, o DASP, opinou pela execução da decisão judiciaria que reconheceu o direito de reintegração do official Administrativo Urbano de Rezende Costa, devendo o processo ser encaminhado ao Ministerio da Viação e Obras Publicas, para os devidos fins.

A abertura do credito especial de 921:898$800 proposta pelo ministro da Fazenda e destinada a occorrer ás despesas com acquisição de material para o Departamento dos Correios e Telegraphos, Ministerio da Justiça e Serviço de Aguas e Esgotos do Districto Federal — foi approvada pelo chefe do Governo, de accordo com o parecer do D. A. S. P.

O chefe do Governo autorizou o D. A. S. P. a transportar, por via aérea, o material necessario á realização dos concursos nos Estados, em vista dos embaraços causados pela demora de entrega, por outros meios de transporte.

O praso de entregua da monographia do concurso para a carreira de Conservador, do Ministerio da Educação e Saude, termina amanhã.

A primeira parte (Planejamento) da prova para Technico de Administração da Divisão de Selecção e Aperfeiçoamento do DASP, será realizada no proximo domingo, ás 8 horas, no Instituto de Educação.

Os candidatos deverão comparecer munidos dos cartões de identificação, que podem ser procurados na proxima sexta-feira, das 11 ás 17 horas, no local das inscripções, no andar terreo do Ministerio do Trabalho.

O sr. Archimedes Ferreira Marques, inspector sanitario, em disponibilidade, do Serviço de Saneamento Rural do Estado da Bahia, telegraphou ao chefe do Governo pedindo o seu aproveitamento, salientando não haver conseguido, até agora, receber o provento que lhe compete.

Ouvido a respeito, o D. A. S. P., propôz o aproveitamento do interessado em cargo da classe H, da carreira de Medico Sanitarista, do Qudro I, do Ministerio da Educação e Saude e opinou no sentido de que o processo fosse encaminhado ao mesmo Ministerio, afim de que com brevidade, providencie o pagamento a que tem direito aquelle medico.

O parecer do D. A. S. P. foi approvado pelo presidente da Republica.

O projecto das obras de adaptação indispensaveis á installação do Serviço de Assistencia Social, do Serviço do Pessoal da Fazenda, obteve parecer favoravel do D. A. S. P. e foi approvado pela chefe do Governo.

A installação do referido Serviço será feita no 3º pavimento do predio n. 47, da Avenida Rio Branco.

Os candidatos aos concursos para Agente da Policia Maritima e Escripturario estão sendo chamados pelo DASP ás provas de sanidade e capacidade physica, no Serviço de Biometria Medica do Instituto Nacional de Estudos Pedagogicos, na praça Marechal Ancora, edificio da Imprensa Nacional, 1º andar.

E' a seguinte a ordem de chamada pelos numeros de inscripções:

Dia 24 do corrente — ás 11 horas — Agente da Policia Maritima: 19 — 20 — 21 — 22 — 23 — 24 — 25 — 26 — 27 — 28 — — 29 e 30.

Escripturario: 465 — 468 — 470 — 471 — 472 — 473 — 476 — 477 — 479 — 480 — 481 e 482.

Escripturario — Dia 24, ás 13 horas: 485 — 486 — 487 — 489 — 492 — 493 — 495 — 497 — 500 — 501 — 506 — 507 — 508 — 509 — 510 — 511 — 512 — 514 — 515 — 519 — 520 — 521 — 523 — 524 e 528.

Realiza-se amanhã, ás 15 horas, na Divisão de Selecção e Aperfeiçoamento do DASP, a parte escripta da prova para Technologista Auxiliar XII, do Instituto Nacional de Technologia.

Ministerio do Trabalho

Foi assignado pelo sr. Waldemar Falcão, ministro do Trabalho, a seguinte portaria:

"O ministro do Estado, attendendo ao que lhe expoz o presidente da Commissão Technica de Engenharia, resolveu determinar que, para observancia das instrucções contidas nas portarias ministeriaes ns. SCm-226, de 5 de janeiro, e 258, de 9 de março de 1940, os Institutos e Caixas de Aposentadoria e Pensões, antes de contratarem a execução de projectos de construcção, ou mesmo inicial-a em caracter definitivo, nas respectivas Carteiras Prediaes, submettam á Commissão referida um esboço preliminar, afim de ser por ella apreciado e permittir suggestões que aproveitem ao projecto definitivo".

—— O ministro do Trabalho, sr. Waldemar Falcão, assignou portaria, arbitrando em 3:500$000 a importancia a ser paga a titulo de vencimentos mensaes aos directores do Instituto de Aposentadoria e Pensões dos Commerciarios, nomeados nos termos do art. 7.º, paragrapho unico, do decreto-lei nº. 2.122, de 9 de abril de 1940.

—— Uma commissão dos Syndicatos de Ferroviarios da Companhia Paulista, Companhia Mogyana e Companhia Araraquarense e da Companhia Docas de Santos, composta dos directores dessas associações de classes srs. Francisco Egydio Del Nero, Pedroso Junior, Alberto Brunetti, Francisco Dias de Souza, Benedicto Monteiro e A. Manzoni, esteve no Gabinete do ministro do Trabalho, afim de fazer entrega ao sr. Waldemar Falcão das conclusões do Congresso Syndical de Ferroviarios e demais empregados em Serviços Publicos do Estado de São Paulo, referentes ao regime da previdencia social.

O referido Congresso fôra installado a 2 de dezembro do anno proximo passado, em Campinas, sob a presidencia do titular da pasta do Trabalho.

—— O director do Serviço do Pessoal do Trabalho, attendendo á solicitação da escripturaria Arlete Carvalho Braga da Silva, resolveu conceder á referida funccionaria sessenta dias de licença, em prorogação á que lhe foi concedida por despacho de 6 de abril ultimo.

—— O sr. Waldemar Falcão, ministro do Trabalho, esteve, hontem, no Instituto dos Bancarios e no Instituto da Estiva, onde com s. ex. despacharam os respectivos presidentes srs. Adherbal Novaes e Antonio Ferreira Filho.

—— O ministro do Trabalho, sr. Waldemar Falcão, considerando que a fiel observancia do disposto no Capitulo VI do Titulo II do decreto-lei n.º 1.713, de 28 de outubro de 1939, exige do Serviço do Pessoal constante e acurada attenção, considerando que só a conveniencia do serviço pode determinar a alteração prevista no art. 147, do referido decreto-lei; considerando que algumas repartições não vêm observando a circular n. 1-SP-2, de 2 de fevereiro de 1940, pela qual o Serviço do Pessoal recommendou normas reguladoras daquella

(Conclue na 11ª pagina)

As Forças Expedicionarias Britannicas Impedem o Accesso aos Portos

LONDRES, 21 (U. P.) — O autorizado orgão vespertino "Evening News", diz, em grandes titulos — "São rechaçados os ataques inimigos. As forças expedicionarias britannicas impedem o accesso aos portos".

Por outro lado em fontes militares semi-officiaes manifestou-se que os francezes estavam contra-atacando energicamente no flanco sul do bolsão e que as tentativas allemães para distendel-o, atacando em Montmedy, foram desbaratadas. Accrescentou-se que não se acredita que o grosso da infantaria allemã tenha avançado muito, dentro do bolsão, porém, que não resta duvida de que grupos de tanks allemães percorrem o norte da França, fazendo o possivel para semear o alarma entre a população civil, porém quanto mais se extendem mais vulneraveis são, em caso de um contra-ataque.

Os Inglezes Negam-se a Reconhecer o Avanço Como Victoria

LONDRES, 21 (U. P.) — As informações militares britannicas esta noite assumiram um tom decididamente optimista em comparação com o dos ultimos dias, affirmando-se que as forças britannicas estavam lutando nas posições que lhes haviam sido designadas, e que a declaração allemã de que suas tropas haviam chegado ao Canal da Mancha, no noroeste da França, provavelmente se refere ao limite extremo, a que chegaram pequenos destacamentos motorizados de vanguarda.

Os technicos militares britannicos negam-se a considerar o avanço allemão no norte da França como um victoria, a menos que o inimigo consiga consolidar as posições attingidas por suas unidades mecanizadas.

A SITUAÇÃO NOS BALKANS

ROMA, 21 (U. P.) — O correspondente do jornal "Il Popolo di Roma" em Belgrado annuncia que augmenta a tensão na Yugoslavia, e como indicio desse estado de animo revela que as tropas yugoslavas confundiram um tractor hungaro com um auto blindado e quasi o atacam com seus canhões anti-tanks.

O jornal affirma que nos dois lados da linha protegida as tropas estão em estado de alerta dia e noite.

Incendiados Pelos Inglezes os Tanks de Petroleo de Rotterdan

LONDRES, 21 (U. P.) — O Ministerio do Ar annunciou que segunda-feira as Reaes Forças Aéreas haviam effectuado intensos ataques contra as linhas de communicação do inimigo e suas concentrações de tropas nas zonas situadas immediatamente por detrás das linhas de combate da França e da Belgica. Os ataques continuaram durante a noite e no decorrer delles foram bombardeados e incendiados os tanques de petroleo de Rotterdam. Os pilotos que regressaram do mencionado bombardeio disseram que se havia verificado uma explosão tremenda e que um resplendor amarellento illuminou toda a região, ao mesmo tempo que subia uma columna de fumo que attingiu a altura de dois mil metros.

As affirmações allemãs, annunciando que suas forças chegaram á costa franceza, devem ser recebidas com a maior reserva, porém se admitte que é possivel que umas poucas unidades mecanizadas e motorizadas do inimigo tenham podido fazel-o, sem que isto implique necessariamente no rompimento das communicações com as forças alliadas que operam na Belgica, admittindo-se, entretanto, que a situação é indizivelmente precaria.

Nem o general Giraud nem o seu Estado-Maior teriam sido aprisionados

PARIS, 21 (Havas) — Fontes bem informadas affirmam que contrariamente ao que adeantou o communicado allemão, nem o general Giraud nem o seu Estado Maior foram capturados pelos allemães.

A Guerra Dia a Dia

Prosegue, hoje, a publicação diaria da nova secção "A Guerra Dia a Dia", na qual procuraremos resumir e coordenar o nosso amplo noticiario sobre as operações militares. Os leitores do DIARIO CARIOCA terão, assim, uma visão de conjunto dos principaes acontecimentos da frente, além do serviço normal de informações que as agencias telegraphicas nos enviam.

Depois de esclarecidos e explicados, pelo memoravel discurso de Reynaud, os motivos determinantes da relativa facilidade com que as columnas motorizadas allemãs abriram a sua bolsa inicial de penetração no territorio francez, é que se póde comprehender a mudança de feição que tomaram as operações guerreiras desde que, com a nomeação do general Weygand, os exercitos alliados puderam recompor suas linhas e enfrentar fortemente a avalanche de aço do inimigo.

A Contra-Offensiva Alliada

Assim é que, dando immediato cumprimento á ordem do seu commandante supremo para desfechar a contra-offensiva em todas as frentes, defendendo-se, assim, pelo ataque, — as tropas alliadas iniciaram um vigoroso contra-ataque que paralysou definitivamente o avanço nazista ao longo do Aisne e do Somme. Dessa fórma, do Somme ao Rheno o exercito francez se estabelece e organiza para enfrentar decisivamente o inimigo. E um communicado do proprio Alto Commando Allemão confessa laconicamente: "Iniciou-se a pressão dos exercitos francez, belga e inglez desde o norte do rio Somme até a costa do canal".

A Ameaça da Mancha

Retidas no seu avanço sobre o territorio francez, as columnas motorizadas do exercito do Reich atiram-se, desesperadamente, rumo aos portos do canal da Mancha, visando tres objectivos claros: isolar as tropas anglo-belgas que lutam no territorio da Belgica do grosso do exercito francez, cortar ou pelo menos difficultar as communicações maritimas entre a França e a Inglaterra e, possivelmente, atacar o territorio desta ultima, dada a extrema proximidade que então conseguiriam da mesma.

Amiens e Arras

Para tal, desfecharam uma violenta acção motorizada contra Arras, Amiens, Abbeville e Calais, — conseguindo fazer suas vanguardas conquistarem as duas primeiras e attingirem ás outras. Essa manobra está provocando uma violenta reacção das forças francezas ao sul e das inglezas ao norte, que lutam vigorosamente para impedir a cunha germanica que as ameaça de separação e, ao mesmo tempo, uma intensa expectativa entre a população civil britannica ameaçada da mesma sorte dos belgas, hollandezes e francezes do norte.

Destruição Total

As columnas motorizadas que se atiram, numa furia cegamente selvagem, rumo aos portos da Mancha, seguem precedidas do mais massiço bombardeio aéreo e acompanhadas pela descida de milhares de paraquedistas, que destroem tudo e tudo incendeiam: fabricas, estações ferroviarias, depositos de munições, campos de culturas, tudo,, tudo. E todo o triangulo entre o canal da Mancha, Amiens e a fronteira belga é um só e immenso incendio, que assignala a passagem dos nazistas.

Erro Tactico Allemão

Frisa-se, porém, que o avanço ainda não conseguiu os seus objectivos militares, achando-se ainda a 55 kilometros do canal. Além disso, as tropas de assalto utilizadas são apenas unidades ligeiras de tanks e motocyclistas, num total de 50.000 a 60.000 homens sómente, emquanto que só as tropas inglezas do norte se elevam a 1.000.000 de homens. Accrescentando-se a isso a impossibilidade de consolidação das posições occupadas pelas vanguardas motorizadas, distanciadissimas do grosso de suas tropas, e levando-se em conta as grandes concentrações de tropas e material bellico que os exercitos alliados, ainda intactos, estão lançando para o centro principal das operações e ainda a expectativa de uma gigantesca contra-offensiva alliada a qualquer momento, — considerando-se tudo isso, acredita-se já que o desvio das operações para o canal da Mancha, em vez da tentativa de contornar a linha Maginot, constitue um grave erro tactico do alto commando germanico.

24 Horas Decisivas Para o Mundo

Diante de acontecimentos de tal monta, diz-se de Paris que "nas proximas 24 horas decidir-se-á a sorte da batalha e talvez da guerra e os rumos da democracia, senão do mundo inteiro".

Falam os EE. UU.

O presidente Roosevelt diante de taes acontecimentos, fez ouvir a voz poderosa dos Estados Unidos, protestando veementemente contra os methodos germanicos de total destruição e morticinios de populações indefesas, e concluiu: "o paiz comprehende o que significa tal especie de guerra". E com essa significativa definição da attitude do colosso da America, o mundo vela nessa noite tragica em que se decide talvez o seu proprio destino.

Soldados francezes constroem um abrigo no "front"

Communicado Allemão

BERLIM, 21 (U. P.) — O texto do communicado do Estado Maior dado no Quartel General do Fuehrer é o seguinte:

"A maior operação de ataque de todos os tempos na frente occidental, depois de certo numero de exitos tacitos individuaes, começa agora a dar seus resultados. O nono corpo do exercito francez, que tinha a seu cargo a tarefa de manter as communicações entre importantes operações em territorio belga e a Linha Maginot, ao sul de Sedan, foi derrotado e neste momento esta em debandada.

Todo o Estado Maior e o ex-commandante do ultimo corpo do exercito, general Giraud, que havia assumido o commando do nono corpo, foram feitos prisioneiros.

As divisões allemães foram lançadas pela brecha aberta pela força do ataque. A' sua frente, os corpos blindados e as tropas motorizadas tomaram Arras, Amiens e Abbeville, com o que deixaram sobre um flanco todos os exercitos anglo-francezes ao norte de Somme.

Na Belgica, nossas tropas atacaram o inimigo, que novamente offereceu combate ao éste de Gante e mais ao sul, sobre o Escalda. Foram destruidas as tentativas inimigas para procurar saida para o sul. Na ala sul do nosso ataque, as tropas allemãs, como já se annunciou em um communicado especial, tomaram Laon e proseguiram avançando pelo Chemin des Dames até o Canal Aisne-Oise.

Foi capturada a localidade de Rethel, onde resistiam ainda destacamentos inimigos.

A aviação teve a parte mais destacada desta victoriosa campanha do exercito allemão. Com o dominio completo do ar e a destruição das pontes, estradas e vias ferreas, assim como por meio de ataques a columnas em marcha e transportes foi accelerada a debandada do nono corpo do exercito francez, e todas as tentativas realizadas até agora para ameaçar nossos flancos têm sido abortadas.

Durante reconhecimentos realizados no mar, pela costa franceza, foram grandemente avariados um destroyer francez, o petroleiro naval francez "Niger", de 5.482 toneladas, o navio mercante francez "Pavon", e outros dois navios mercantes. Durante a noite de 20 para 21 do corrente, foram afundados no estreito de Dover 6 transportes e petroleiros, com uma tonelagem de 43.000 toneladas, por bombas de aviação, tendo sido grandemente avariados outros 4 barcos, com um total de cerca de 13.000 toneladas. As perdas aéreas inimigas, hontem, foram de 47 apparelhos. Não regressaram 15 aviões allemães que participaram das acções".

Communicado do Ministerio do Ar da Grã-Bretanha

LONDRES, 21 (Havas) — No seu communicado de hoje á noite o Ministerio do Ar informa:

"Um avião de bombardeio conseguiu attingir quatro pontos de juncção ferroviaria na região em que operava na França. Atacado por outros apparelhos inimigos, um avião Wellington obteve igualmente resultados satisfatorios. Duas bombas destruiram a ponte do canal perto de Guise.

Nas proximidades de Le Cateau aviões de bombardeio britannicos detiveram um trem prestes a partir. Tropas motorizadas allemães que atravessavam o bosque de Mormal soffreram fortes ataques.

Durante uma operação de reconhecimento alguns dos nossos pilotos foram illudidos por sombras de alamos que tomaram, de bordo, por tropas inimigas.

A sudeste de Cambraia importante encruzilhada foi bombardeada durante o ataque levado a effeito por varias formações de Whittey e Hampden. A ponte sobre o Oise, em Mondorigny, foi tambem bombardeada e mais tarde um reconhecimento permittiu verificar os felizes resultados da operação.

COMO FALOU CHURCHILL NA CAMARA DOS COMMUNS

LONDRES, 21 (Havas) — Na hora das interpellações na Camara dos Communs, o sr. Churchill declarou: "A formação do governo inclue os tres principaes partidos politicos, e assim o governo julga que a questão das previsões a respeito do pagamento dos salarios, deve ficar em suspenso provisoriamente" (applausos).

Varios deputados, principalmente trabalhistas e o deputado independente Paxton, perguntaram se isso representava a suppressão de qualquer opposição. O sr. Churchill respondeu com bom humor: "Se uma tentativa qualquer foi feita afim de supprimir a idéa de critica ou de opposição nesta casa, é evidente que já fracassou". Mais tarde o speaker affirmou: "Farei sempre o possivel para garantir que todos os pontos de vista sejam expressos nesse recinto."

Durante uma controversia sobre a questão da opposição communista, o deputado Callacher foi vaiado quando affirmava que existia uma opposição ao governo e á sua politica e que queria guardar a possibilidade de formar outro governo susceptivel de "livrar o povo da tragedia em que se encontra" e que para tal era necessario que essa opposição pudesse manifestar-se.

Respondendo a uma interpellação relativa ao afastamento do exercito dos technicos da industria aeronautica, o coronel Llewellyn, secretario parlamentar da producção aeronautica, declarou: "A producção de aviões ficou um pouco prejudicada, mas não seriamente, pela convocação dos technicos ao serviço activo do exercito. A questão da possibilidade de tomar novas decisões afim de proteger essa industria estão actualmente em estudo."

Interrogado por sua vez sobre o problema dos creditos dos negociantes britannicos pelas mercadorias fornecidas a pessoas inimigas, e sobre se pensava que taes creditos poderiam ser cobertos por fundos fornecidos pelas dividas dos subditos britannicos para com pessoas inimigas, e ainda se o governo tencionava registar os creditos dos negociantes britannicos sobre pessoas ou firmas da Tcheco-slovaquia, da Polonia e da Dinamarca, o sr. Duncan, presidente do Board of Trade, declarou: "O registo das dividas dos inimigos a pessoas residentes na Grã-Bretanha foi estabelecido pelo Board of Trade. Essas dividas representam creditos por fornecimento de mercadorias aos paizes mencionados, mas não posso fazer nenhuma declaração a respeito da solução definitiva para a liquidação de taes creditos."

O sr. Eden, respondendo a uma interpellação declarou que, apesar de não possuir cifras exactas sobre o resultado da chamada de voluntarios para constituir o corpo de defesa local, esse resultado era "dos mais satisfatorios". Precisou que um effectivo maximo não foi fixado e que o numero de voluntarios acêitos dependerá das circumstancias que prevaleceram em cada reggião. Não haverá officiaes e sub-officiaes no sentido attribuido a esses termos no exercito, mas sim "organizadores de zonas, organizadores de grupos, commandantes de companhias e pelotões, e chefes de secções" que se organizam em vista das circumstancias.

A Allemanha Annuncia a Prisão do General Giraud e Seu Estado-Maior

BERLIM, 21 (United Press) — O alto commando allemão annunciou hoje jubilosamente que suas tropas tinham alcançado o Canal da Mancha, e destruido o 9º. corpo do exercito francez capturando seu general e demais membros do estado maior, na maior operação offensiva realizada, e que é considerada a maior de todos os tempos.

Segundo esse communicado, as divisões de carros blindados e as tropas motorizadas occuparam Amiens e Arras, na região noroeste da França, isolando os exercitos francezes que operam naquelle sector, dos contingentes britannicos e belgas que lutam ao norte da fronteira. Amiens fica no departamento de Somme, e Arras no de Pas de Calais. O primeiro daquelles departamentos está situado a cerca de 10 kms. ou talvez menos, do Canal da Mancha na foz do rio Somme.

O 9º. corpo do exercito francez, derrotado, operava na região do Mosa entre Namur e Sedan, e o seu commandante o general Henri Giraud e seu estado maior foram feitos prisioneiros, conforme annunciou o alto commando, e postos em fuga a maioria dos soldados que compunham o referido corpo.

O general Giraud commandava anteriormente o 7º. exercito francez.

Uma columna de carros blindados allemães avançou através do valle do Somme, abrindo caminho para além de Amiens, em direcção á costa visando o Canal da Mancha, apoiada pela acção vigilante dos aviões de bombardeio e os apparelhos de "bombardeio em merguiho" que annullaram a resistencia anglo-franceza.

A estrada ao longo da qual avançaram as formações de "tanks" germanicos, entre Amiens e a Costa, é excellente, larga e de construcção moderna. Diz-se que, com essa investida á costa, os contingentes alliados que lutam na Belgica e calculados em cerca de 1.000.000 de homens, ficaram isolados do resto de suas principaes forças.

Na Belgica, a oeste de Gand, as tropas allemãs atacaram o inimigo. As tropas adversarias não resistindo ao impeto do ataque tentaram fugir da região que circunda Valencienne, rumo ao sul, mas foram dizimadas.

No flanco meridional, as tropas allemãs occuparam Laon e proseguiram sua acção sobre Chemin des Dames até o canal Aisne-Oise.

As tropas alliadas, ao que se diz, estão completamente encurraladas na Belgica e ao norte da França. "Ao sul, por numerosas formações de "tanks" que avançaram sobre Amiens e até Abbeville, a leste, pelas tropas allemãs que perseguem o inimigo em fuga; ao norte e ao oeste, pelas forças aereas germanicas que atacam as tropas britannicas que tentam chegar a Inglaterra", — de accordo com essas declarações, o avanço sobre Abbeville não esteve somente a cargo de uma simples guarda avançada, mas por poderosas forças ao longo de uma vasta frente.

As unidades motorizadas, incluindo elementos de infantaria, seguiam constantemente as columnas de "tanks" que avançavam abrindo caminho. Em Amiens, depois de avançar na direcção occidental puderam, desse modo, firmar posições á margem de uma ponte sobre o Somme.

O assedio das unidades franco-belgo-inglezes, partindo do sul, — accrescenta-se — é consequencia de uma acção sobre uma estreita linha pois que o exercito francez está prestes a ver se completamente aniquilado, e está mais ou menos dividido em duas partes. Uma dellas tenta fugir ao ataque das forças aereas refugiando-se nos bosques ao norte de Valenciennes, emquanto que a outra, procura por-se a salvo nas florestas situadas a sudoeste da dita localidade.

Moscou Rejeita as Propostas Britannicas

MOLOTOFF NÃO ATTENDEU ÁS PRETENSÕES COMMERCIAES INGLEZAS

MOSCOU, 21 (U. P.) — A Radio Transmissora informou que o commissario das Relações Exteriores, Molotoff, enviou uma nota á Grã-Bretanha, hontem, rejeitando o memorandio britannico relativo a negociações commerciaes.

Salienta-se nessa nota que o governo dos Soviets não acha possivel subordinar as questões commercias ás necessidades militares dos paizes com os quaes a União dos Soviets transige.

Em segundo logar diz que as questões attinentes ao commercio entre a União dos Soviets e a Allemanha estão unicamente na orbita de competencia dos Soviets e por conseguinte não podiam ser objecto de discussão.

Em terceiro, quanto ás importações da Grã-Bretanha, a União dos Soviets diz que os materiaes são destinados ás necessidades da Russia.

Finalmente, em quarto logar, o governo sovietico não aceita como convincente a explicação dada pelo governo britannico, no sentido de que os navios sovieticos apresados não se encontram já sob a jurisdicção britannica pelo facto de terem sido transferidas ás autoridades francezas. Diz que este ultimo ponto, juntamente com os outros, não revelam que o governo britannico deseje iniciar as negociações.

Communicado Francez

PARIS, 21 (Havas) — Foi publicado hoje á tarde o seguinte communicado official:

"Na região situada ao norte do Somme o inimigo, continuando sua pressão, conseguiu levar seus elementos avançados até Amiens e Arras.

No resto da frente não houve modificações máo grado os esforços locaes do inimigo.

Têm sido intensa a actividade de nossa aviação de informações e das formações de bombardeio, que, com a collaboração das unidades de bombardeio da marinha, atacaram sem descanso as tropas inimigas de terra.

O numero de aviões inimigos que a aviação franceza e a defesa anti-aérea abateram em nossas linhas durante o periodo de 10 a 19 do corrente e actualmente a 303".

LIVROS NOVOS

AS FAÇANHAS DO CRUZADOR "WOLF"

Com uma bella capa de Raul Britto, acaba de aparecer a obra sensacional de Roy Alexander "O Navio Fantasma" traduzida por Dinha Silveira de Queiroz e incluida pela Livraria José Olympio na collecção "O Romance da Vida".

O "Navio Fantasma" encerra o depoimento de um official telegraphista australiano sobre as façanhas do cruzador allemão "Wolf", commandado pelo capitão Nerger na conflagração de 1914. Esses feitos, que por circumstancias especiaes, se conservaram mais ou menos desconhecidos, só tiveram a devida divulgação depois que Roy Alexander tornou publico o seu testemunho.

A's muitas qualidades desse suggestivo livro, accrescente-se a opportunidade da leitura, neste momento em que a guerra maritima se alastra novamente pelo mundo.

Musica

TERCEIRO CONCERTO DE RUBINSTEIN

Já accentuamos que Rubinstein se encontra numa phase de verdadeiro esplendor. Está tocando com uma regularidade e mesmo uma perfeição rara, o que não se verificava nas suas antigas temporadas.

O artista, que sempre foi um temperamento rebelde á disciplina academica e á ordem estabelecida, costumava vez por outra desprezar os estudos, dando-nos concertos sempre muito interessantes, mas não raro irregulares.

Na sua actual "tournée", o pianista está segurissimo e tem conseguido um raro equilibrio esthetico na totalidade de suas execuções. A technica, a bravura, o talento interpretativo, o lyrismo — tudo isso está agora dosado em seus recitaes, que constituem espectaculos artisticos poucas vezes attingidos.

No concerto de hontem, nada se póde destacar. Foi tudo excellente. Nestes tempos apocalypticos, constitue uma verdadeira evasão ouvir-se Rubinstein. Demonstra que o mundo não é feito apenas de monstruosas carnificinas e miserias.

A. B.

— No cocentor de amanhã ás 21 horas, Rubinstein tocará "Concerto em estilo italiano, de Bach; Chaconne, do mesmo; 4 Mazurkas (Dedicadas a Rubinstein), de Szymanowski; Allegro Barbaro, de Bela Bartok; Polka (do ballet "Agê d'Or), de Shotakovitch; Visão fugitiva e Suggestão Fantastica, de Prokofieff; Impromptu fa Dieze e 2 Estudos, de Chopin; Rapsodia n. 12, de Liszt.

Congresso Pan-Americano de Agentes Commerciaes

UMA DAS DELEGAÇÕES ARGENTINAS PRESTOU, HONTEM, SIGNIFICATIVA HOMENAGEM A' MEMORIA DE TIRADENTES

Hontem, ás 10 horas, a delegação do Centro União Viajantes, de Buenos Aires, que e composta dos srs. Salvador Moreno, Sylvestre Curruchaga e Manoel Riéra Frau, homenageou á memoria do Alferes José Joaquim da Silva Xavier — o Tiradentes.

Acompanhado de varios delegados de associações de paizes pan-americanos e de nacionaes, á frente os membros da Federação das Associações dos Viajantes Commerciaes do Brasil, organizadora do certame, foram até ao local onde está erguida a estatua do martyr da inconfidencia mineira, havendo o sr. Salvador Moreno, chefe da referida delegação, depositado no pedestal uma palma de flôres.

Pelo avião internacional da "Air France", chegou ante-hontem ao Rio, o sr. Juan Espinosa Vasquez, delegado da Associacion Viajantes de Chile, pioneiro dos congressos de agentes commerciaes e autora da iniciativa de ser no Brasil o II Congresso Pan-Americano, que se installará no dia 25 do corrente.

Ainda pelo avião da Panair deverão chegar, depois de amanhã, os srs. José Alonso Fernandez, da Associacion Centro Union Corredores del Commercio, de Buenos Aires, e Geraldo R. Montemurro e Luiz M. Etcheverry, do Centro de Viajantes, Representantes y Corredores de Santa Fé, Argentina.

A Asociacion de Agentes Viajantes, de San Salvador, acreditou como seu delegado ao conclave de 25 do corrente, o sr. Felix de J. Osequeda, consul geral de El Salvador, no Rio de Janeiro, que já visitou os organizadores do II Congresso Pan-Americano de Agentes Commerciaes.

Promette desusado brilhantismo o jantar dansante com que o Tijuca Tennis Club homenageará os delegados ao Congresso.

O "Mocangué", que fará o passeio do dia 26 pela Guanabara, largará, ás 8 horas em ponto, do Caes da praça Servulo Dourado.

A Bella Brenda Joyce, Tem Um Papel de Destaque ao Lado de Alice Faye e Richard Greene na Grandiosa Pellicula "Na Antiga Nova York"

Richard Greene e Brenda Joyce em "Na Antiga Nova York"

Brenda Joyce, a mais sensacional descoberta de Darryl F. Zanuck está verdadeiramente linda, na pellicula da 20th. Century Fox, "Na Antiga Nova York".

Pela primeira vez, durante sua carreira cinematographica, Brenda Joyce teve que usar trajes do tempo antigo — 1857 — sendo seus vestidos especialmente preparados para realçar ainda mais sua juventude e belleza.

Brenda Joyce tem um papel de destaque ao lado dos protagonistas do film que são encarnados por Alice Faye, Richard Greene e Fred MacMurray, e seguidos por Andy Devine, Henry Stephenson, Fritz Feld e mais outros.

"Na Antiga Nova York" será exhibida na téla do São Luiz no proximo dia 24.

* * *

Zarah Leander — A Divina Sueca — Vae Reapparecer em "Peccado de Amor" — Sexta-Feira Proxima no Pathé Palacio

Zarah Leander em "Peccado de Amor" que o Pathé Palacio estreará sexta-feira proxima

Zarah Leander — o mysterio nordico — a artista da voz cheia de sombras e de mysterio, vae reapparecer para os seus numerosos "fans" num film cheio de poesia e mysticismo. "Peccado de Amor" é essa obra de Arte servida por um thema humano e commovente. Historia de uma joven que abandona o lar paterno para seguir os impulsos da sua vocação artistica e que ao regressar, mais tarde, após certos desastres na sua vida sentimental, esbarra com a rigidez dos preconceitos paternos. Entre pae e filha trava-se uma luta surda. Elle não lhe perdoa o que considera um ultraje á honra da familia. E a joven soffre a repulsa do meio em que se educára. E' escorraçada como uma reproba. Mas os factos se precipitam... E' uma tragedia inesperada faz comprehender ao pae que certos preconceitos devem ceder em face á realidade aspera da vida... Zarah Leander tem em "Peccado de Amor" o seu melhor papel dramatico e opportunidade para cantar, com a sua linda voz, motivos da Mach e de Gluck num clima espiritual de tocante belleza.

"Peccado de Amor", será estreado por Art Film no Pathé Palacio na proxima sexta-feira, dia 24.

"O Gato e o Canario"

Paulette Goddard e Bob Hope formam a esplendida dupla de "O Gato e o Canario", o film que o Odeon vae apresentar sexta-feira

Assim como certas pessoas têm o habito de cantar ou assobiar para espantar o medo, Bob Hope, o sympathico heróe do super-film fantastico "O Gato e o Canario", recorre ao expediente de contar anecdotas para obter o mesmo resultado...

Diga-se de passagem que isto acontece no decorrer do argumento do film acima citado, e já que dissemos isto, parece-nos necessario accrescentar que as anecdotas, longe de espantar o medo, enchem o publico de um desejo de rir, o que torna mais accentuado o terror, o que para o publico é muito bom, pois tem opportunidade de dar uma série de boas gargalhadas!...

Além de Bob, que é o protagonista dessa original producção da Paramount, figuram no elenco os nomes de Paulette Goddard — a seductora namorada de Carlitos —, Gale Sondergaard, John Beal, Douglass Montgomery, Elizabeth Patterson e George Zucco, todos admiravelmente dirigidos por Elliot Nugent.

"O Gato e o Canario", cuja estréa está marcada para a proxima sexta-feira na téla do Odeon, constituirá por certo um dos grandes exitos da presente temporada!

CONFIRMADA PELA PARAMOUNT A PROXIMA VINDA DE TITO GUIZAR AO RIO!

Tito Guizar, o galã da Paramount que está de viagem para o Rio

Tendo alguns jornaes noticia que Tito Guizar viria passar uns dias em nossa capital, e estando esta noticia em desaccordo com uma outra publicada na ultimo numero do "Notion Picture Herald", que dizia estar marcado para o dia 12 do proximo mez o inicio da filmagem de "Love Song", com o sympathico galã mexicano no principal papel masculino, decidimos procurar o Departamento de Publicidade da Paramount para saber qual das duas noticias era á verdadeira.

Fomos gentilmente recebidos ali pelo Chefe de Publicidade daquella grande productora de films, que nos informou estar effectivamente marcada a data da filmagem de "Love Song" mas em vista de haver o interprete de "Trovador Galante" manifestado desejo de visitar o Rio de Janeiro, Mr. Adolph Zukor, — fundador da Paramount — fez pressão junto ao Chefe de Producção dos estudios da Marca das Estrellas para que a referida filmagem fosse transferida para algumas semanas mais tarde.

Deste modo, podem ficar satisfeitas as "fans" de Tito Guizar, pois dentro de alguns dias elle estará em carne e osso na nossa Cidade Maravilhosa, graças principalmente á amavel interferencia de Mr. Zukor.

O Final de "Sangue de Artista" Faz o Publico do "Metro" Vibrar e Bater Palmas!

Se outras manifestações de agrado excepcional, de victoria completa, não tivesse "Sangue de Artista", o actual felicissimo cartaz do Cine Metro, bastaria a consagração que em todas as sessões obtem o seu final, para ter-se a certeza de que a comedia musical de Mickey Rooney e Judy Garland é um dos mais captivantes e afortunados cartazes até hoje exhibidos no luxuoso cinema. E' de tal ordem o final do film, Mickey Rooney e Judy Garland tantas fazem, e é tão grande a alegria, a sympathia do ambiente, que o publico não se contém e bate palmas, como tem acontecido em varias das sessões do Metro. Mickey Rooney sensacionalissimo, e Judy Garland, deliciosa, estão dando á cidade, com "Sangue de Artista" (Babes in Arms), um espectaculo difficil de ser esquecido, um espectaculo que está, marcando enorme "bilheteria" para o Metro, conquistando um mundo de corações...

"Robinson Suisso"

Cavando num gigantesco tronco, a futura "sala de estar"

Fugindo aos romances corriqueiros, ás tragedias passionaes, ás eternas historias de triangulo amoroso, Gene Towne e Graham Kaber produziram "Robinson Suisso", film differente, que pela primeira vez transporta para a téla as sensacionaes aventuras descriptas por Hohan David Wyss, no seu famoso livro "Swiss Family Robinson"...

Nos mais exquisitos e mais bellos scenarios se desenrola essa historia, a historia de um homem que não podendo mais supportar os vicios das modernas sociedades, e não podendo presenciar a sanha de um homem que procurava dominar a Europa, procura numa ilha deserta e mysteriosa, a paz, tão difficil, para si e para os seus.

Thomas Mitchell, Edna Bast, Freddie Bartholomew, Tim Holt e outros, integram o elenco desse film que a partir de segunda-feira estará na téla do Palacio.

"Esquina do Peccado"

Difficilmente houve em qualquer época um film que tivesse tido o successo de "Esquina do Peccado", porque geralmente quando se fala sobre cinema com aquelles que se julgam conhecedores profundos do métier ou aquelles que só de vez em quando é que frequentam o cinema, todos são unanimes em aclamar "Esquina do Peccado" como o film que em todos deixou uma impressão indelevel pela historia de um amor cheio de ternura e sacrificios, de felicidade e soffrimento. Irene Dunne e John Boles são os protagonistas dirigidos magistralmente por John Stahl, o az dos directores. "Esquina do Peccado" será lançado pela Nova Universal na proxima segunda-feira no cinema Rex.

* * *

A Conquista do Atlantico

Quem se aventuraria a atravessar o Atlantico no tempo em que os navios partiam e não voltavam mais? Que equipagem obedeceria ás ordens e partiria em busca do desconhecido? Mas, como sempre acontece na historia, homens mais corajosos, mais destemidos, fretaram uma fragata, o "Oregon" e partiram em busca do desconhecido. "A Conquista do Atlantico", que está em exhibição no Rex, faz reviver, na interpretação impeccavel de Douglas Fairbanks Jr., Margaret Lockwood, Will Fyffe, George Bancroft e Montagu Love, as peripecias e os perigos a que se expunham os navegadores ousados. E' preciso lembrar que este film da Paramount foi dirigido por Frank Lloyd, o homem que já nos deu "Motim a Bordo". Com todas essas credenciaes, "A Conquista do Atlantico" é uma pellicula de exito garantido.

ANTIGRIPAL MARQUES

"TRAGICO AMANHECER"

Jacqueline Laurent e Jean Gabin numa scena do film "Tragico Amanhecer" que o Plaza extreará sexta-feira proxima

Um homem que tinha um amor e motivos de sobra para viver... Por que aquella brusca transformação? Aquella tragedia horrivel que o situára na posição de uma féra acuada?... E a sua mente trabalha febrilmente. Relembra um rosto de mulher. Matára por amor, um crapula que lhe estorvára a felicidade... Jean Gabin é esse homem que matou por amor. "Tragico Amanhecer" é o film empolgante e forte que narra essa historia pungente no estilo admiravel de Marcel Carné — o maior cineasta da França.

"Tragico Amanhecer" será estreado por Art-Films, sexta-feira proxima no cinema Plaza.

"Torturas de Uma Alma"

Sigrid Gurie — A exotica e insinuante estrella" de "Torturas de uma Alma" que o Broadway exhibirá segunda-feira

Nesse delicado, impectuoso, arrogante e dramatico film, passam todos os climas das paixões humanas. Sigrid Gurie canta tres lindas canções: "O Amor abriu-me os olhos" "Meu Coração", e "Depois da Chuva". "Torturas de uma Alma" que veremos na proxima segunda-feira no Broadway fala a todos os corações na linguagem internacional da musica e do amor. Aguardemos, pois, mais eses triumpho de Basil Rathbone e os seus dois companheiros, Sigrid Gurie e Victor Mc Laglen.

* * *

Um Grande Elenco em "Sympathico Jeremias"

Para a confecção da deliciosa comedia de Gastão Tojeiro: "Sympathico Jeremias", a Sonofilm compoz um excellente elenco, tendo em primeiro plano o nosso querido Barbosa Junior, acompanhado por Antonieta Mattos, Zezé Porto, Arnaldo Amaral, Norma Geraldy, Francisco Moreno, Modesto de Souza, Carlos Barbosa, Alvaro de Souza, Belmira de Almeida e outros que, sob a direcção de Moacyr Fenelon, tambem o autor da adaptação cinematographica, conseguiram a realização digna de todos os elogios que nos merecem os films nacionaes. "Sympathico Jeremias" estará na téla de um dos nossos cinemas dentro de alguns dias, distribuido pela Distribuidora Nacional S|A.

CARTAZ DO DIA

São Luiz — "Quatro Esposas" (Warner) com as irmãs Lane. — Horario: 2 — 4 — 6 — 8 e 10 horas.

Plaza — "A Torre de Londres" (Universal) com Basil Rathbone. — Horario: 2 — 4 — 6 — 8 e 10 horas.

Metro — "Sangue de Artista" (Metro Goldwyn) com Mickey Rooney e Judy Garland — Horario: 1|2 dia — 2 — 4 — 5 — 8 e 10 horas.

Palacio — "Estalagem Maldita" (Paramount) com Charles Laughton e Maurren O' Hara. — Horario: 2 — 4 — 6 — 8 e 10 horas.

Odeon — "Quatro Esposas" (Warner) com as irmãs Lane. Horario: 2 — 4 — 6 — 8 e 10 horas.

Imperio — "Idyllio nos Alpes" (Fox Film) com Sonja Henie. — Horario: 2 — 4 — 6 — 8 e 10 horas.

Gloria — "O Caminho da Gloria" (Fox Film) com Fredric March e Warner Baxter. — Horario: 2 — 4 — 6 — 8 e 10 horas.

Pathé Palacio — "Alarma na Linha Maginot" (Art Films) com Vera Korene e Victor Francen — Horario: 2 — 4 — 6 — 8 e 10 horas.

Rex — "A Conquista do Atlantico" (Paramount) com Douglas Fairbanks Jr. — Horario: 2 — 4 — 6 — 8 e 10 horas.

Broadway — "Crime em Sing-Sing" (Internacional Films) com Charles Brickford e Barton Mc. Lane. — Horario: 2 — 3.40 — 5.20 — 7.00 — 8.40 e 10.20 horas.

Cinene Trianon — Jornaes, Imprensa Animada, Cineac e Desenhos de Walt Disney.

CENTRO

Eldorado — "Cruel é o meu Destino" e "Garota Apaixonada".

Parisiense — "Juventude Ardente" e "Piratas das Nuvens".

Opera — "Conflicto" e "Furia das Selvas".

Metropole — Charlie Chan na Ilha do Thesouro" e "Ella Prefere os Athletas".

Pathé — "A Ilha dos Renegados".

Popular — "Desafio", Florisbella, Secretaria" e "Centauros Modernos".

Primor — "Mme e seu Mordomo" e "Casino do Mar".

Floriano — "A Morte me Persegue" e "Vigilantes do Mar".

Paris — "Licença Sob Palavra" e "Florisbella Secretaria".

Iris — "Eu Soube Amar" e "A Familia Jones em Hollywood".

Mem de Sá — "Anjo" e "Rythmo Serrano".

Ideal — "O Santo em Londres" e "Amor dos Simples".

Lapa — "O Valle dos Renegados" e "Rua dos Prazeres".

BAIRROS

Polytheama — "Agente de Espionagem" e "Verdugo de si Mesmo".

Guanabara — "O Volta do Dr. X" e "Sangue Indomavel".

Roxi — "20 000 Homens por Anno".

Pirajá — "Jezebel".

Ipanema — "Bandoleiro Romantico" e "Cortejando a Morte".

Ritz — "O Rei do Turf" e "5 Destinos".

Varieté — "Casino no Mar" e "Centauros Modernos".

Americano — "A Morte me Persegue" e "Mulher Numerada.

Rio Branco — "Sombra do Passado" e "Pagliaci".

Centenario — "Chéri-Bibi" e "Segura Esta Mulher".

Bandeira — "Mulheres Culpadas" e "Fronteiras de Sangue".

Avenida — "20.000 Homens por Anno".

America — "Agente de Espionagem".

Catumby — "A Vida é Assim" e Medico Clandestino".

Guarany — "Hospede Inesperado" e "A Volta do Rouxinol".

Apollo — "Tufão" e "Uma Loura de Premio".

São Christovão — "Berço de Estrellas" e "Os Fuzileiros".

Jovial — "Charlie Chan na Ilha do Thesouro" e "Caviar para S. Excia."

Tijuca — "Confissão de Mulher" e "Terra Braba"

Villa Isabel — "Um Golpe Errado" e "Demonios Sobre Rodas".

Velo — "Sherlock Holmes" e "Cow-Boy Lutador".

Edison — "Berço de Estrellas" e "Terra Abençoada".

Grajahu' — "O Gladiador" e "Em Defesa da Filha".

Haddock Lobo — "Bloqueio" e "Mme. e seu Mordomo".

Maracanã — "Anjos de Cara Limpa".

Fluminense — "O Capitão Aventureiro" e "Nancy Desvenda um Crime".

SUBURBIOS

(Central)

Mascotte — "Florisbella Secretaria" e "Vaqueiro Contra Pastor".

Meyer — "O Jardim de Allah" e "O Meu Filho é um Criminoso".

Para-Todos — "Victoria Amarga" e "Aventuras de Pinocchio".

Beija-Flor — "A Volta do Dr. X" e "Foragidos da Justiça".

Quintino — "Medico Clandestino" e "Terra Braba".

Piedade — "Mulheres Culpadas" e "Uma Nação em Marcha".

Colyseu — "Recomeça a Vida" e "Ahi Vae Meu Coração".

Alpha — "Mascara de Ferro" e "O Casamento de Bulldog Drummond".

Modelo — "Victimas do Terror" e "Em Defesa da Filha".

Madureira — "Eu Soube Amar" e "O Inspector Hornleigh".

Realengo — Caviar para Sua Excia." e "Fóra do Expediente".

Imperial — "Ettore Fieramosca" e "A Comedia de um Crime".

Campo Grande — "Explorando o Crime" e "Estrellas de Sorte".

SUBURBIOS (Leopoldina)

Rosario — "Ciumes" e "O Expresso do Exilio".

Ramos — "Navio Negreiro" e "Secretaria Particular".

Paraiso — "A Ilha dos Renegados" e "A Fuga".

Oriente — "Aproveite a Mocidade" e "Compromisso de Honra".

Penha — "Charlie Chan no Rheno" e "Crime ao Luar".

Santa Cecilia — "Não Matarás" e "Mandamentos Sociaes".

Braz de Pinna — "As Quatro Turbulentas" e "Muito custa Casar".

A Mulher e o Lar

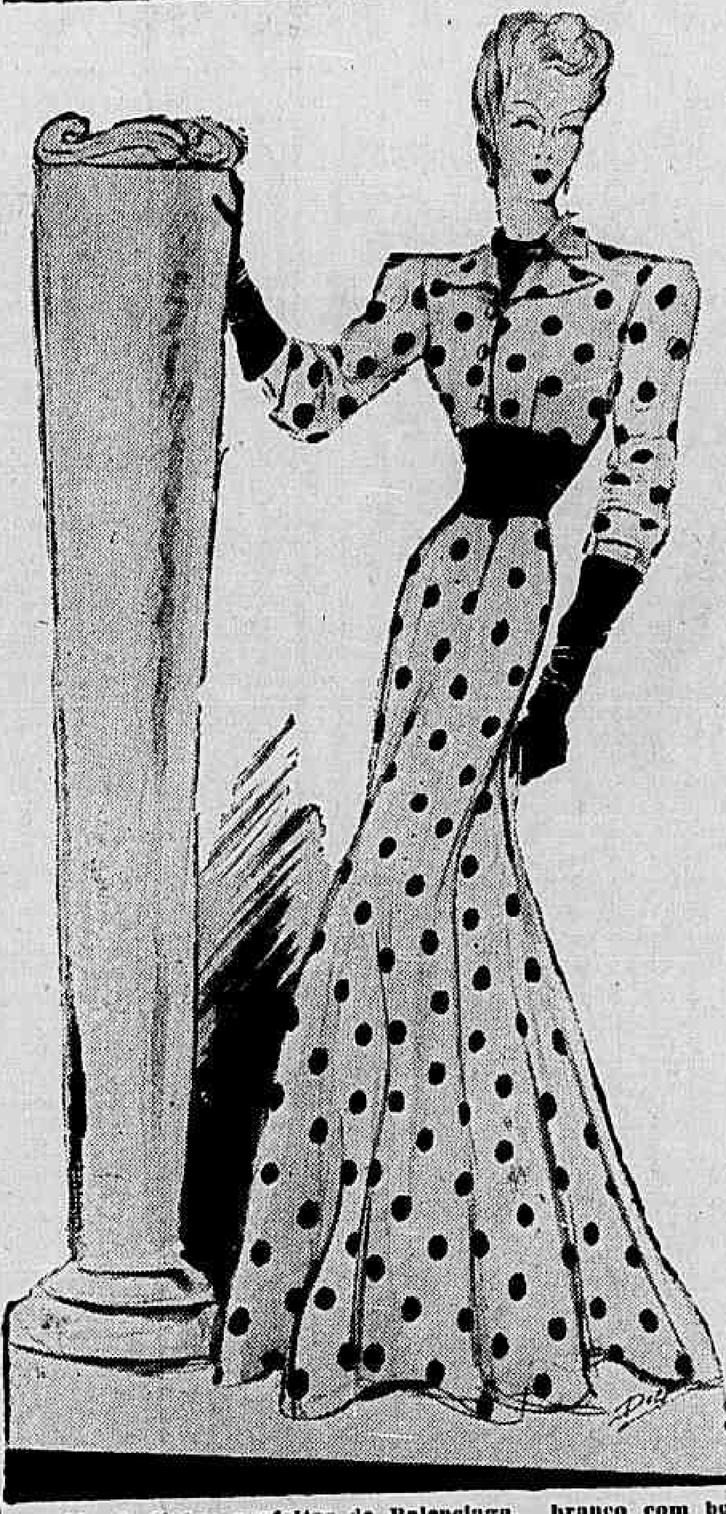

Vestido de linhas perfeitas de Balenciaga, branco com bolas Pretas

SOCIAES

CARNET

O terceiro dos "chás-bridges-cock-tails" promovidos pelo Comité Franco-Brasileiro de Obras de Soccorro as Victimas da Guerra realiza-se hoje, quarta-feira, no Club Paysandu', á rua Siqueira Campos numero 143, com a presença da embaixatriz da França, presidente deste Comité. Patrocinarão esta reunião as sras. Annibal Falcão, William Gregory, Augusto Teixeira, Antonio Augusto Xavier e mlle. Maria José Cunha.

Pelo successo alcançado, e a julgar pelo concurso da numerosa sociedade, é de prever que esta nova manifestação terá o mesmo brilho e será uma nova prova da generosidade e nobreza de sentimentos da sociedade carioca a favor dos que soffrem.

— A Associação Brasileira de Pharmaceuticos promove para o dia 27, no "grill" da Urca, mais um jantar-dansante de confraternização, entre os seus associados.

— A conhecida agremiação dos funccionarios do Banco Boa Vista, homenageando o director do Banco, sr. Antony B. Curtiss, recentemente nomeado para aquelle cargo, levará a effeito, terça-feira, 28 do corrente, ás 20 horas, um jantar-dansante no Casino Balneario da Urca.

Nessa festa, que se revestirá de simplicidade, não sendo exigido traje de rigor, terá o homenageado uma prova da estima que goza entre os seus subalternos.

— Promovida pela Federação das Associações Portuguezas do Brasil, realiza-se no dia 25 do corrente, ás 21 horas, no Gabinete Portuguez de Leitura, sob a presidencia do embaixador Nobre de Mello, uma sessão solenne em homenagem á memoria de Ricardo Severo. Falará o embaixador José Carlos de Macedo Soares.

— Serão rezadas depois de amanhã, sexta-feira, ás 9 horas, no altar-mór e no de N. S. das Dores, da Igreja de São Francisco de Paula, missa de setimo dia, por alma do sr. José Rodrigues, antigo auxiliar da Empresa Paschoal Segreto, mandadas celebrar por essa empresa e pela familia do extincto.

ANNIVERSARIOS

Fazem annos hoje: os srs. tenente coronel Victor Cezar da Cunha Cruz, major Fernando Pires Besonchet, major Epiphanio Alves Pequeno Filho, dr. Anthero Botelho, Mario de Souza Pinto, dr. Augusto Pestana, J. J. Gomes da Silva, Edgard Maciel de Sá, Flavio Piquet, Romualdo José Henrique Miranda, Cyro Barbosa Gonçalves Penna, dr. Alminio de Campos.

Senhorinhas: Helena Dominguez Bernardes, Helena Fagundes Varella, Olga Pio Dutra.

Senhoras: Maria Idalina Gomes da Silva, Julieta Monjardim, Josephina C. M. Andrade.

— Fez annos, hontem, a menina Isabel, filha do sr. Marcellino Gomes e de sua esposa d. Mathilde Gomes.

HOMENAGENS

O Collegio Pedro II e o Centro Carioca vão offerecer um almoço ao eminente cathedratico de Historia do secular educandario, professor Pedro do Couto, que acaba de ser jubilado por ter attingido a edade limite.

Os promotores já receberam numerosas adhesões, encontranco-se as listas á disposição de todosque desejarem solidarizar-se, na secretaria do Collegio Pedro II, no "Jornal do Commercio" com o sr. Adão e no Centro Carioca.

— Um grupo de amigos do dr. Luiz Aranha vae offerecer um churrasco em sua homenagem, no proximo sabbado, ao meio-dia.

Esta festa será realizada nos terrenos da Escola de Recrutas da Policia Militar (perto do campo dos Affonsos), gentilmente cedido pelo seu commandante á commissão promotora da homenagem.

VIAJANTES

Pelos aviões "Electra" da Panair do Brasil, viajaram hontem, do Rio de Janeiro para Poços de Caldas: Ricardo Villela, sra. Bertha Villela e Julio de Souza Avellar e para Bello Horizonte: Ervin Friedman, Roberto Downes, Karl Kuster, sra. Alice Fonn, Joanna Maria Fonn, Eduardo Marras, sra. Maria Marras Agudiz e Carlos Alberto Rodrigues de Freitas.

Pelos mesmos aviões da Panair, chegaram ao Rio de Janeiro, procedentes de Poços de Caldas: João Vasques Alvarez, dr. Saul Regis dos Reis, sra. Eunice Falcão dos Reis, Frederick G. Jeffree, sra. Dorothy M. Jeffree e Richard A. Jeffree; e de Bello Horizonte: Antonio Silva, dr. Alcindo Vieira, José Gianselli, Ladislau Feher, Vicente Carsalade, Levy Birchal, sra. Nené Birchal e sra. Maria Braz.

— Pelo avião "Cassiopée", da Air France, seguiram esta manhã para Buenos Aires os srs. Arnold Grevenhorst Michel Reinhart e Aris, da embaixada de França na capital argentina.

Bette Davis, Nos Braços de Errol Flynn, em "Meu Reino Por Um Amor", dia 31, no São Luiz e Odeon

Com Bette Davis e Errol Flynn, nos papeis centraes, "Meu Reino por um Amor", contém ainda, no seu "cast" gigantesco: Olivia de Havilland, Donald Crisp, Alan Hale, Vincent Price, Henry Stephenson, Henry Daniell, James Stephenson, Nanette Fabares, Ralph Forbes, Robert Warwick, etc., sob a direcção de Michael Curtiz.

A genialissima Bette Davis no papel de rainha Elizabeth em "Meu Reino por um Amor"

Pagamentos de Hoje no Thesouro

Na Pagadoria do Thesouro Nacional serão pagas as seguintes folhas tabelladas no 20º dia util — Montepio da Viação, de J a O.

Bombardeada a Inglaterra Pela Aviação Germanica !

ULTIMA HORA

A Aviação Allemã Ataca a Sudeste Da Inglaterra !

LONDRES, 22 (U. P.) — Durante a noite de terça para quarta-feira, aviões allemães bombardearam a região sudeste da Inglaterra.

Em Perigo os Tanks e Unidades Motorizados Allemães

LONDRES, 21 (U. P.) — Os observadores militares opinam que os allemães estão em perigo de perder a maior parte de seus tanks e unidades motorizadas, que avançaram mais que a infantaria e, se tal coisa occorrer representaria para a Allemanha a perda da guerra. Accrescentam esses observadores que se os allemães estabeleceram sua linha de Sedan até a costa com unidades motorizadas é muito possivel que as forças alliadas que lutam na Belgica possam abrir passagem para o sul.

Nesses mesmos circulos declarou-se que se os allemães chegassem a dominar a Belgica e o norte da França, os alliados poderiam reorganizar suas forças ao longo de Aisne e do Somme. Nesse caso, os allemães teriam em seu poder uma das margens do passo de Calais e causariam grandes difficuldades ás communicações maritimas anglo-francezas, ao mesmo tempo que os aviões allemães se encontrariam a pequena distancia da Inglaterra, o que lhes permittiria escolher entre continuar sua marcha sobre Paris ou intensificar a guerra contra a Inglaterra. No entanto, a Inglaterra prepara-se rapidamente para fazer frente á invasão e nos circulos militares diz-se que a invasão do paiz por via maritima é uma idéa fantastica, em vista de o Reich haver perdido a terça parte de sua frota. Assignalam tambem que o transporte de tanks a Inglaterra é virtualmente impossivel se se levar em conta que poucos navios e cáes estão em condições de transportar sómente poucos tanks, o que seria insufficiente para serem considerados como uma ameaça grave.

Alguns technicos militares julgam que é possivel o general Weygand não dê ordem de contra-atacar até que a infantaria allemã trate de consolidar suas posições. Outros acreditam que é possivel que os alliados estejam esperando o momento que se julga inevitavel em que **os tanks de 18 metros de comprimento, que levam uma tripulação de 18 homens, canhões de projectis de 6 libras e metralhadoras, e que param sómente quando a tripulação se esgotta, fiquem sem combustivel.**

A esse respeito, assignala-se que os referidos tanks devem se reabastecer de combustivel cada 80 kilometros, motivo pelo qual os bombardeios effectuados pelos aviões das Reaes Forças Aéreas britannicas contra as columnas de abastecimento e os depositos de combustivel do norte da Allemanha talvez apressem essa paralyzação.

A's 16 horas regressaram á Inglaterra os correspondentes de guerra norte-americanos e inglezes que acompanhavam as forças expedicionarias britannicas. O Ministerio da Guerra fez a seguinte declaração á United Press: "Foram retirados os correspondentes de guerra porque todos os meios de transportes disponiveis foram requisitados para os serviços militares e a zona onde se encontram esses jornalistas está sendo bombardeada. Uma vez que tenha melhorado a situação, elles poderão voltar novamente aos seus postos".

Petroleo Para a Allemanha Retido Por Ordem da Russia

KAUNAS, 21 (Havas) — Informa-se de fonte privada que transportes de gasolina da URSS com destino á Allemanha que já se encontravam nas estradas de ferro Lithuanas, teriam sido detidos por contra-ordem sovietica.

Laon occupada sem combate

PARIS, 21 (Havas) — A situação mantem-se inalterada persistindo a mesma confusão. Continuam os combates a éste de Cambrai e nas regiões de Saint-Quentin e Peronne onde os allemães continuam a progredir, embóra mais lentamente, em direcção oéste.

Os francezes evacuaram Laon, que foi occupada pelos allemães, sem combate. Todas as tentativas para atravessar o Aisne e para occupação de Montmedy foram repellidas.

'A França Não Pode Morrer!'

(Conclusão da 1ª pagina)

De outro lado, o corpo do exercito Corap, composto de divisões menos solidamente enquadradas e menos treinadas, foi bastante desfalcado, de suas melhores tropas, que marcharam em soccorro da Belgica. Ora, se é verdade que o Mosa é um rio de aspecto militar particularmente difficil, o é precisamente pela difficuldade que exige sua defesa. Ao mesmo tempo que são quasi impossiveis os tiros de flanco pelas metralhadoras, as operações são para as tropas de vanguardas inimigas por isso mesmo muito mais faceis. Accrescente-se a isso que mais da metade das divisões de infantaria do exercito Corap não havia ainda attingido o Mosa, embóra tendo os movimentos mais livres e sendo o caminho a fazer o mais curto para attingir o ponto nevralgico.

Mas ainda não é tudo. Em consequencia de faltas inconcebiveis e que serão punidas (longos applausos), as pontes sobre o Mosa não haviam sido destruidas. Por essas pontes passaram as "panzar-divisionem", precedidas de aviões de combate lançados ao ataque conjuntamente com ellas contra as divisões mal enquadradas, cheia de claros e pouca treinadas para esses ataques. Podeis assim compreender agora o desastre: a desorganização total do exercito Corap.

Foi assim que saltou a charneira do exercito francez.

Quando, ante-hontem, cheguei ao Ministerio da Guerra, fui procurado pelo marechal Petain e pelo general Weygand. Qual era a situação? Uma brecha de centenas de kilometros de largura havia sido aberta em nossa frente, e por essa brecha se precipitava o exercito allemão, composto de divisões blindadas, seguidas de divisões motorizadas, que, depois de abrir uma larga "bolsa" na direcção de Paris, dirigiam-se para o mar, tomando, de passagem, todo o nosso systema fortificado da fronteira franco-belga e ameaçando as forças alliadas ainda empenhadas em combates da Belgica, ás quaes só na tarde de 15 de maio havia sido dado ordem de retirada. Ante-hontem, a divisão blindada havia attingida Quesnay, Cambrai, Perrone e o Somme, até Ham. Dentro destas 48 horas, o avanço inimigo proseguiu. Esta manhã, ás 8 horas, o commando me informava que Arras e Amiens estavam occupadas. Como chegaram até ahi? Estará em causa o valor moral do nosso exercito? Absolutamente. Os combates desenrolados na Belgica, nos primeiros dias, provaram-no. A verdade é que nossa concepção classica da manobra de guerra se chocou com a nova concepção, na base da qual não ha, sómente, a cooperação das divisões blindadas e das divisões de aviões de combate; ha o trabalho de desorganização das retaguardas inimigas, por meio de "raids" profundos e destacamentos de paraquedistas, que, na Hollanda, quasi tomaram Haya e, na Belgica, se apoderaram da parte mais poderosa de Liége.

Ora, a occupação de Arras foi precedida de uma vasta operação desse genero: destacamentos de motocyclistas e machinas ligeiras foram lançados audaciosamente para a frente, na direcção oéste de Mass, com a participação de paraquedistas. Estes, munidos de todo o seu equipamento especial e, notadamente, de materias incendiarias e explosivas, desceram em grande numero, um pouco em cada logar. Desse modo, apoderaram-se dos entroncamentos de communicações, das pontes, assim como os edificios publicos, prefeitura, sub-prefeitura, telephones, etc. Em Summa, um "raid" aéreo de grandes proporções, capaz de criar uma situação seria.

"Não vos vou falar das falsas noticias e ordens transmittidas pelo telephone a autoridades civis, para provocar evacuações precipitadas.

"O Senado compreende que, de todos os esforços exigidos de nós, em face desses acontecimentos, o primeiro é de ordem intellectual. Pensar na guerra, na nova guerra que nos é feita — e tomar decisões immediatas — eis o que nos cumpre fazer.

Essa surpresa não é a primeira que já experimentámos no decurso de nossa historia. No principio da ultima guerra, além da inferioridade que resultava para nós da falta de artilharia pesada e do pequeno numero de nossas metralhadoras, experimentamos a grande surpresa da desleal arma dos gases. Entretanto, como respondemos? Acabámos por dominar. Ha de ser assim tambem agora, se cada um o quizer, se cada soldado compreender o papel immenso que representa; se cada um desses operarios que trabalham, hoje, doze horas por dia, se curvar, cheio de feroz paixão, sobre a sua ferramenta; se cada homem e se cada mulher sentir a grandeza da hora que vivemos. Começa-se a compreender, no estrangeiro: lá, muito longe, milhões de mulheres e crianças que começam a comprehender, que é dellas proprias, que é de seu futuro que se trata. Que não o compreendam demasiadamente tarde!

"Na desgraça da Patria, temos orgulho em pensar que dois de seus filhos, que tinham o direito de repousar sobre suas glorias, vieram se collocar, nestas horas tragicas, a serviço do paiz: Pétain e Weygand — Pétain, o vencedor de Verdun, o grande chefe que soube ser humano e que sabe como a victoria franceza póde sair deste abysmo; — Weygand, o homem de Foch, aquelle que deteve o exercito allemão, quando o front foi rompido, em 1918, e que soube, em seguida, mudar os destinos e conduzir-nos á victoria.

"Eu agradeci a cada um delles, em nome da França. O general Weygand assumiu, hontem, o seu commando. Está, hoje, no campo de batalha. A orientação das operações militares depende só delle. O que quero dizer é que, acerca dessas operações, existe entre o marechal Pétain, o general Weygand e eu, concordancia total de idéas. E' um esforço para a salvação publica, o que empreendemos. O governo já tomou suas primeiras decisões, e já conheceis.

"Nenhum desfallecimento ou fraqueza será tolerada. Só a morte seria a punição merecida para o autor de uma falta contra o interesse vital do paiz. Os nossos soldados morrem na frente de batalha. Não póde por isso haver processos dilatorios e indecisos para os traidores, os sabotadores, os covardes. Nenhum interesse particular deve preponderar ou ter curso. Elevem-nos á altura das desgraças que afflijam a nossa Patria.

"Disse-vos a verdade, porque só a verdade nos póde salvar dando-nos força para agir. Tenhamos confiança no soldado francez, porque elle será digno, como sempre foi. Nossos aviadores se cobrem de gloria nos combates. E que me seja permittido homenagear e agradecer daqui a Real Força Aérea britannica, pelo concurso total que presta á França, combatendo comnosco nos campos de batalha, e pela sua acção efficaz contra as fontes de reabastecimento do inimigo.

"Estes dois grandes povos, estes dois grandes imperios, unidos hoje num só bloco, não podem ser abatidos. A França não póde perecer. Para mim, se por ventura, me dissessem que ó um milagre póde salvar a França, responderia que acredito nesse milagre porque confio e tenho fé na França".

A FRANÇA PRODUZ
Acceleradamente Armas e Munições

PARIS, 21 (Havas) — O esforço de armamento da França attingiu nos ultimos dias um rythmo que não só corresponde ás cirmumstancias mas excede de muito as provisões feitas ao começo das hostilidades.

Por detrás da cobertura das tropas heroicas que defendem o sólo palmo a palmo contra a maré invasora, a nação inteira forja o "aço victorioso" que alimentará os combates de amanhã.

Em todos os pontos do territorio jorra o metal em fusão, ecoa o trovão das usinas onde as turmas se revezam sem um minuto de interrupção.

O formidavel labor da retaguarda quasi que se duplicou instantaneamente. Bastam poucas etapas para medir a extensão desse esforço e tirar-lhe o significativo decisivo.

Eis, aqui, uma immensa officina de ferro e fogo. No galpão enorme, obscurecido pela fumaça, e onde as luzes nunca se apagam, vêem-se em movimento, dia e noite, pontes rodantes que arrastam as suas pesadas correntes pendentes.

Jactos de magnesium illuminam o ambiente quando esse Niagara metallico escapa dos fornos, dispersa-se, corre, estagna-se e depois de alguns sobresaltos se solidifica em moldes de areia.

O estrondo dos grandes laminadores "Elcomings" imitam o ruido ensurdecedor de uma locomotiva lançada em velocidade maxima sobre uma ponte de ferro. Dahi saem barras incandescentes, lançadas depois em sentido inverso por propulsores hydraulicos, e em seguida passadas de novo sob os enormes cylindros de um metro de diametro. As barras passam ainda por outros machinismos electricos e alongam-se ao passo que as agulhas indicam sobre os laminadores a regularidade impeccavel dos diversos movimentos.

O prodigioso metal incandescente, alongado em pedaços de 30 metros de comprimento, desliza sobre os rolos dos alternadores e vem collocar-se debaixo das serras rotativas no meio de um jorro de faiscas.

Esses fragmentos rebrilhantes são em seguida transportados ao "forno tunel" e semi-fundidos são colhidos por grandes pinças mecanicas e por fim dispostos de pé do interior de uma machina extraordinaria: a prensa de obus.

E' dahi que vae sair a victoria, e em que scenario gigantesco, que nada deixa a desejar ás mais fantasticas illustrações. Num portico colossal de aço liso, que aguarda o momento de entrar em movimento, vêem-se os cylindros em posição invertida de que sae um buril brilhante. Na fórma oca a barra de aço fumega. Ao som de um apito, uma mão apoia-se na alavanca e um som surdo ao longo de toda a tubulagem da usina. São os accumuladores hydraulicos, de 200 toneladas, que com a pressão de 25 atmospheras impellem a agua para os cylindros da prensa. Num segundo o buril desce, esmaga o bloco de aço ardente que se amolda exactamente numa ogiva oca. Abre-se uma passagem de obus bruto, rubro vivo, rola pelo solo, de onde é levado a cozer novamente no forno.

E a mesma operação recomeça incessantemente. Em cada dez segundos um novo obus surge. E as horas, os dias, as semanas se succedem sem o menor repouso, mesmo aos domingos.

Milhares de obuses alinham-se e empilham-se ao lado dos canhões anti-aereos, cujos esguios canos se dirigem para o céu. De um lado estão os obuses, do outro os canhões. Não existe a preoccupação de adaptar uma producção á outra vizinha.

A palavra de commando é obter o maximo de producção. E as turmas suarentas, ferozes, rivalizam de emulação afim de bater o record já elevado a nivel tão alto que não é possivel saber onde virá a parar.

Todos comprehenderam que a victoria não é mais uma questão de formulas, mas de força. Todo minuto perdido representa um golpe de menos que deixa de ser desferido contra o inimigo. Os homens sentem as suas energias decuplicadas. Sabem que as proprias mulheres tambem trabalham ferozmente. Não se nota o menor desfallecimento. A patria em perigo póde contar com todos os seus filhos.

Verdadeiro Apocalypse a Marcha Allemã!

(Conclusão da 1ª pagina)

No meio dessa succesão de povoações, depositos ferroviarios e fabricas em chammas, os exercitos alliados continuaram as manobras para enfrentar o ataque, mas o incendio alastrou-se com inaudita violencia esta noite. Todo o noroéste da França está coberto de uma espessa nuvem de fumaça, que se desprende das ruinas do que foi uma rica região de fabricas de tecidos, minas de carvão e refinações de assucar.

Não resta na noite de hoje uma só estação ferroviaria intacta, no triangulo em brazes que se traçou entre a fronteira belga e o Canal da Mancha e Amiens. A principal linha de communicações, entre a Grã Bretanha e a França, passando por Amiens, ficou cortada, e os alliados viram-se obrigados a fazer longos rodeios, aproveitando os systema de communicações secundarias mais a oéste.

Para provocar a confusão nas linhas alliadas, os allemães empregaram tambem 20.000 soldados motocyclistas lançados através do paiz pelas estradas secundarias os quaes agem como pequenas columnas encouraçadas moveis, cuja missão é tambem a destruição. O grosso da infantaria allemã [illegible] está muito distanciado e o seu avanço é muito mais lento que o das tropas de choque.

Os allemães não atravessaram as linhas alliadas completamente em nenhum ponto, e as divisões franco-britannicas se foram retirando em ordem.

O presidente do Conselho, Reynaud, expondo francamente todos os acontecimentos desfavoraveis deste dia tragicamente historico, em discurso proferido no Senado, declarou que o espirito do exercito francez não ficou abatido, que Weygand assumiu activamente o commando no "front" e que a guerra continuará, perca-se ou ganhe-se esta batalha.

A tentativa allemã para desorganizar a retaguarda alliada e interromper as communicações ferroviarias e rodoviarias, com o objectivo de evitar que o exercito do noroéste possa retirar-se da Belgica antes de fechada a armadilha feita pelas divisões encouraçadas — se estas chegarem á costa — foi a causa para que a batalha attingisse o seu momento culminante. Nas proximas 24 horas decidir-se-á, a sorte da batalha e talvez a sorte da guerra e os rumos da democracia, se não do mundo inteiro.

A's primeiras horas da manhã, entrou em acção novamente a machina de guerra allemã, depois de 24 horas de tregua, para o primeiro descanso de seus soldados, reabastecimentos e reparação de motores. Todas as forças alliadas resistiram tenazmente a oéste de Cambrai, entre o Escalda e o Sambre, emquanto no sul os francezes conseguiram a principio expulsar as columnas motorizadas allemãs de Peronne, no Somme.

Mas os allemães intensificaram rapidamente a sua pressão e numa rapida acção recuperaram Laon e Peronne, apoderaram-se de Han, Nesle, Naulnes e, a seguir, de Amiens.

A cunha allemã que se approxima do mar tem a mesma forma e a mesma largura que a primeira brecha aberta na frente franceza, classificada hoje no Senado, pelo sr. Reynaud, com excepcional franqueza, como um desastre militar.

Na sua exposição o primeiro ministro culpou o general Corap, chefe do 9º Corpo do Exercito por não ter defendido a linha do Mosa nem destruido as pontes de que se serviram os allemães para irromper em territorio francez em poucas horas. Disse tambem que os chefes responsaveis seriam castigados.

Reynaud admittiu francamente que o fracasso do exercito de Corap deixou uma brecha de 55 kilometros nas linhas alliadas, ao longo da fronteira das Ardennas. Ao mesmo tempo responsabilizou o Alto Commando por ter enfraquecido o exercito, retirando as melhores tropas para envial-as á Belgica e reservando divisões bisonhas e mal equipadas para defender essa linha, por ter acreditado que as profundas aguas do Mosa apresentavam um obstaculo natural e intransponivel pelos tanks.

Accrescentou o primeiro ministro que as pontes desse rio não foram destruidas quando uma divisão franceza abandonou as suas margens, na retirada diante dos furiosos ataques aéreos allemãs.

O corpo do exercito de Corap foi rechaçado em desordem, deixando aberta de par em par essa porta, que os allemães aproveitaram rapidamente. Os francezes, entretanto, reforçaram immediatamente a sua ala de Sedan, no Sul, para evitar que a Linha Maginot fosse contornada.

Os allemães, entretanto, olhavam para o mar e em vez de procurar atacar a Linha Maginot pela rectaguarda, em seu extremo norte situado em Mezieres — quando esta manobra talvez fosse possivel — dirigiram-se para o canal da Mancha.

Alguns technicos militares francezes acham que esta manobra representa um erro de tactica e que os allemães estão obsedados pelo odio á Grã-Bretanha. Affirmam que embora no caso de que elles consigam apoderar-se dos portos francezes do Canal, isto não constituiria uma sensivel vantagem porque Hitler não pode mandar até lá os seus navios para o transporte de forças á Grã-Bretanha, visto que a entrada do canal está minada.

Durante uma visita do correspondente ao sector do Mosa, teve elle occasião de almoçar com o general Corap, a [illegible] desde a Campanha do Riff.

Corap frisou as enormes difficuldades que encontrára para fortificar essa região, coberta de bosques tão espessos que quasi impossibilitavam a acção das metralhadoras, tendo-se visto obrigado a talar os bosques para que a artilharia pudesse dominar as estradas.

Corap era um official colonial que subiu quasi totalmente devido ás suas campanhas na Africa. Durante a guerra do Riff tinha seu quartel general em Tazza e foi elle quem, em companhia de alguns homens, se dirigiu ao quartel general de Abd-El-Krim, convencendo o chefe rebelde a se render ás forças francezas, dando assim um termo á guerra.

Desde o inicio desta guerra Corap commandava o 9.º Corpo do Exercito, concentrado em um dos sectores de vital importancia da fronteira, á esquerda da Linha Maginot.

As perdas materiaes causadas pelos allemães são immensas e o seu montante, nas ultimas 48 horas pode ser calculado em dezenas de bilhões de francos. O exercito allemão no seu avanço deixa á rectaguarda uma faixa de ruinas de 55 kilometros de largura, na qual não fica um só edificio intacto. Até as terras de cultura foram devastadas.

O incendio e a destruição systematicos jámais foram levados a tal extremo. Vem Hitler, assim, cumprindo plenamente as suas repetidas ameaças de que reduziria a França e a Grã-Bretanha.

Mussolini Recebeu o General Von Epp

ROMA, 21 (United Press) — O sr. Mussolini recebeu hoje no Palacio Veneza o general allemão, sr. Von Epp.

O ministro das colonias, general Atilio Teruzzi, assistiu á entrevista.

Paris Ameaçada de Bombardeio
Funccionaram as Baterias Anti-Aéreas

PARIS, 21 (U. P.) — Urgente — As baterias anti-aereas desta capital entraram em acção ás 18,40 horas. (Hora de Paris).

JA' CESSARAM DE ATIRAR

PARIS, 21 (U. P.) — Urgente — As baterias anti-aereas da defesa de Paris cessaram de atirar ás 18.42 horas, quando foi dado o signal de ter passado o perigo.

O Madureira Embarca Hoje Para Minas Geraes, Onde Vai Disputar Duas Pelejas

BASEBALL, OUTRO SPORT QUE ARREBATA MULTIDÕES NOS EE. UU.

Os Lançadores dos Outros "Nove" Só Terão Que Imital-o — Depois do Triumpho Sensacional de Feller, a Derrota Espectacular — Volta-se a Insistir Que o Secretario das Comm unicações Farley e o Governador de Ohio Cox Estão a Ponto de Compra r o Imperio do Baseball , que o Coronel Ruppert Criou

Por "TEDDY" SANCHEZ

O que mais desconcerta no "base-ball" — poderiamos dizer, em todos sports é a actuação dos arrematadores. No box, por exemplo, nunca acontece o caso de que um pugilista se comporte como um campeão em certas occasiões e como preliminarista em outras. No tennis, Donald Budge será Donald Budge por mais que se resfrie ou lhe doam os calos. Mas os "serpentineiros" do "baseball" um dia se mostram intransponiveis e no outro se deixam dominar até por crianças de escolas.

Em sua primeira actuação na temporada Bob Feller, a estrella maxima deste sport, assombrou o mundo "basebollista" jogando para o Cleveland uma partida sem corridas nem "hits", façanha que ninguem realizou em dia de inauguração, o que no emtanto não impediu que na apresentação seguinte frente ao Detroit fracasssse, lamentavelmente.

MAL SYMPTOMAS PARA OS "YANKEES"

Os sete clubs da Liga Americana que se vêm obrigados a participar em cada temporada com os formidaveis "Yankees" de Joe McCarthy, este anno estão resolvidos a derrotar os novayorkinos custe o que custar. Pois bem, para conseguir tão formidavel objectivo, tudo que têm de fazer é dar aos arrematadores que se oppõem aos "Yankees", o methodo que vem usando Chubby Dean, "pitcher" canhoto de Filadelphia com o melhor exito.

Desde que se iniciou a temporada em 16 de abril até 23 do mesmo mez, os "yankees," devio ao máo tempo só poderam jogar quatro partidas. A primeira e a quarta destas partidas foram contra o Filadelphia — um club que no passado se permittia ao luxo de vencer os campeões — e contra Dean que os derrotou em ambas as vezes.

Na primeira occasião os "yankees" só poderam fazer uma corrida de dez "innings". Na segunda, um novato de 24 annos lhes deu uma lição. O facto de que hajam perdido por 9 a 0 na quarta partida de 1940, póde nada significar, mas póde ser um máo symptoma. O certo é que os "yankees" só soffreram uma vez uma derrota semelhante em toda a temporada passada, em 5 de junho de 1939 frente ao Detroit.

Ahi está uma scena do formid a vel jogo de baseball, realizado em Bincol Park, entre os amadores de Chicago e os de Pen sylvania.

Ha quem diga que os "yankees" sem Di Maggio não são os mesmos "yankees" e a estrella maxima de sua "line-up" continúa não appareceecer pelo "Yankee-Stadium". Mas a verdade é que na primeira semana de actividade, os campeões não nos deram a impressão ne ser a collecção de terriveis "assassinos" ante a qual os esforços dos melhores "serpentineiros" são inuteis.

FARLEY E' UM ESPORTISTA COMPLETO

Volta-se a propalar que os "yankees" estão a ponto de trocar de donos e que os novos proprietarios serão James A. Farley, ministro das Communicações de mr. Roosevelt e James M. Cox, candidato á presidencia pelo Partido Democrata em 1920.

O preço de venda dos "yanyees" — com suas extensas propriedades, clubs de ligas menores, etc. — fluctua entre 8 e 15 milhões de dollares. Diz-se tambem, que o cidadão que se apresentar no escriptorio dos herdeiros do coronel Ruppert com seis milhões de dollares no bolso — em dinheiro, não em promessas — ficará com o imperio "basebolista" que Ruppert criou em quatro lustres de esforços.

Mr. Farley, como é sabido, é um esportista completo. Antes de que sua amizade com o insigne occupante da Casa Branca o levasse ao alto cargo desempenhado, foi, por muitos annos, commissario novayorkino de box.

A L. C. B. apresenta para sexta-feira uma rodada de grandes jogos

Riachuelo x Vasco, o Choque dos Invictos

Se a rodada de hoje não agrada pela fragilidade dos jogos, em compensação, o programma de sexta-feira comporta quatro bons jogos.

O de mais importancia e que deverá attrair bastante interesse é o choque entre Riachuelo e Vasco.

Ambos os teams apresentam-se invictos e muito lutarão para não serem vencidos.

Sampaio x C. R. Botafogo e America x Tijuca, são os outros jogos de bastante interesse, pelo seu resultado muito influir na classificação dos clubs a parte final do Campeonato Carioca.

Completando a rodada o Flamengo jogará contra o Bangú.

A resenha dos jogos é a seguinte:

RIACHUELO T. C. X C. R. VASCO DA GAMA

Quadra da rua Marechal Bittencourt:

Arbitro, Kleber de Carvalho; fiscal, Mario de Oliveira; chroapontador, Edgard Pereira Ranometrista, Carlos Girandin; bello e delegado, Carlos C. Siqueira Dias.

SAMPAIO A. C. X C. R. BOTAFOGO

Rink da rua Antunes Garcia:

Arbitro, Aladino Astuto; fiscal, Affonso Legever; chronometrista, Helio Veiga Martins; apontador, Avelino da Cruz e delegado José Pereira Miranda.

C. R. FLAMENGO X BANGU'

Quadra do Estadio da Gavea:

Arbitro, Sylvio Pinto; fiscal, José Corrêa Sobrinho; chronometrista, Rubem P. Céa; apontador, Waldyr C. Nasser e delegado, Juvenal M. da Costa.

AMERICA F. C. X TIJUCA TENNIS CLUB

Quadra da rua Campos Salles:

Arbitro, Haroldo Oest; fiscal, Edson Mitrano; chronometrista, Fernando Zurki; apontador, Adolpho Peres Filho e delegado Waldimir M. Duarte.

O Campeonato Juvenil de Basketball

OS JOGOS DE DOMINGO

A Liga Carioca de Basketball realizará domingo a segunda rodada do seu Campeonato Juvenil, realizando os seguintes jogos:

Carioca x America — C. R. Botafogo x Mackenzie — Riachuelo x Flamengo — Alliados x Portugueza.

A primeira rodada disputada domingo ultimo offereceu os seguintes resultados abaixo:

Sampaio 57 x Vasco 22 — Olympico 20 x Grajahu' 24 — Villa 41 x Boqueirão 16.

O Madureira Segue Para Bello Horizonte

COMO VAE CONSTITUIDA A EMBAIXADA DO TRICOLOR SUBURBANO

Pelo rapido mineiro segue, hoje, para Bello Horizonte a delegação do Madureira A. Club que naquella capital disputará amanhã, á noite, um match amistoso contra o C. A. Mineiro, o promotor da excursão do tricolor suburbano.

A embaixada do tricolor suburbano é composta de todos os jogadores profissionaes que vão acompanhados pelos directores Herachyto Mattoso (chefe): José Joaquim Corrêa (Thesoureiro) e tte. Alcides Lins (treinador).

Com o empate conseguido, domingo ultimo, contra o Botafogo o cartaz do Madureira, que não é pequeno no meio desportivo montanhez, subiu de cotação. Tanto assim que da capital mineira já chegou uma proposta para realização de um segundo jogo domingo, contra adversario a ser indicado pelo gremio montanhez promotor do jogo.

A chefia da embaixada suburbana leva instrucções da directoria para resolver a disputa de uma segunda partida. Podemos, no entanto, adiantar, que ha inclinação para aceitar a proposta que foi feita, dependendo, apenas, de pormenores, quanto ao ponto de vista financeiro.

Como dissemos, linhas atraz todos os jogadores effectivos e reservas seguirão. O Madureira solicitou que a Liga indicasse arbitro para acompanhar a embaixada, tendo sido indicado o sr. José Ferreira Lemos (Juca).

O povo esportivo da capital montanheza terá, assim, opportunidade de conhecer mais dois jogadores que integraram os "scratches" brasileiros que tomaram parte nos jogos das Copas Roca e Rio Branco: Lélé e Jair.

A direcção technica do gremio suburbano escalou os seguintes playeres que deverão embarcar no trem das 6 horas da manhã.

Alfredo, Pintado, Ernesto,Tuica, Apio, Octacilio, Esteves, Jair II, Gringo, Alcides, Valentim, Jorge, Lélé, Isaias, Jair, Dentinho.

Não vos esqueçaes de que os cégos necessitam sempre do vosso auxilio. Encaminhando-o para A ALLIANÇA DOS CEGOS á Rua 24 de Maio n.° 47. Rio de Janeiro. Telephone 18 5202

Registado um record de inscripções para o Campeonato de Athletismo Para Estreantes

A Competição da L. A. R. J. Será Effectuada Domingo Proximo no Campo do Vasco, Com o Concurso de Todos os Clubs Filiados

A Liga de Athletismo do Rio de Janeiro, com a collaboração de todos os clubs filiados, realizará domingo, o Campeonato Carioca de Estreantes, destinado a todos os athletas que ainda não participaram de competições officiaes.

Todos os clubs se movimentaram e far-se-ão representar com equipes numerosas, haja vista, a inscripção de 150 athletas, o que constitue um record bastante significativo.

O grande numero de participantes ao certame é um incentivo á entidade organizadora, que vê assim frutificados todos os seus esforços no sentido de desenvolver a pratica do athletismo nesta capital.

NO CAMPO DO VASCO

O Campeonato Carioca de Athletismo para Estreantes será effectuado no campo do Vasco, estando o seu inicio marcado para as 14,30 horas.

O PROGRAMMA DE PROVAS

A Liga de Athletismo do Rio de Janeiro organizou o seguinte programma de provas:

14,30 — Corrida 83 ms., barreiras (semi-finaes; Lançamentos de peso e dardo, e saltos com vara em distancia.

14,50 — Corrida de 75 metros (preliminares).

15,10 — Corrida de 300 metros (preliminares).

15,30 — Corrida de 83 metros com barreiras (final).

15,45 — Corrida de 75 metros (semi-finaes).

16,00 horas — Corrida de 300 metros (semi-finaes), lançamento de disco e salto em altura.

16,10 — Corrida de 1.000 metros (final).

16,25 — Corrida de 75 metros (final).

16,35 — 75 metros (final).

16,40 — Corrida de 300 metros (final).

16,50 — Revesamento 4 x 75 (final).

17,00 horas — Revesamento 4 x 300.

RAIOS X
Exames radiologicos em residencia
Dr. Victor Cortes
Diariamente de 8 ás 12 e 14 ás 18 horas
RUA ARAUJO PORTO ALEGRE, 70 — 9.° and.
Esquina de Mexico
Tel. 22-5330

Conselhos Que os Technicos Vão Ouvir...

CONSELHOS QUE OS TECHNICOS VÃO DAR...

Hoje, haverá outra reunião promovida pela L. F. R. J. Desta vez é a dos technicos. Hontem foi a de jornalistas especializados em sports.

A primeira, a dos jornalistas, foi boa, porque transcorreu num ambiente de camaradagem e solidariedade, demonstrando como é unida a classe jornalistica.

Mas o fim da reunião não era estreitar mais a amizade que existe entre os profissionaes de Imprensa.

Era apresentar suggestões, apresentar e discutir theses no sentido de poder reprimir as infracções ás leis e manter a disciplina no sector desportivo.

Discutiu-se muito, houve varias propostas serias e assumptos varios foram debatidos e no fim... o dr. João Teixeira de Carvalho deitou falação...

Achou muito interessantes as propostas e theses apresentadas, agradeceu a presença e a collaboração dos collegas (Sic), para lamentar nada poder fazer, agora, para aproveitar tão uteis suggestões porque os regulamentos e as leis só podem ser modificados em 1941...

Na reunião dos technicos e responsaveis pelos "teams" a mesma coisa.

Os dirigentes dos nossos quadros terão opportunidade de se conhecerem melhor, conversarão sobre as possibilidades dos seus "teams", enaltecerão as qualidades dos methodos applicados no preparo de seus jogadores, lembrarão os golpes de azar ou felicidade de taes ou quaes partidas, porque nada têm a fazer na Liga.

O director do Departamento Technico nada tem a dizer aos technicos dos clubs, quer sobre o preparo physico, quer sobre o de conjunto. Cada um tem o seu methodo e o usa por que acha que é o melhor do mundo.

Quanto ás outras particularidades das leis e regulamentos os dirigentes têm a obrigação de saber porque têm obrigação de conhecel-os, tão bem como o sr. Teixeira de Carvalho.

O director technico da Liga nada tem a dizer aos technicos dos clubs, porque estes estão, ou devem estar, perfeitamente senhores de suas funcções. Sobre leis e regulamentos, nada tambem ha a dizer, porque elles têm sido fartamente publicados, commentados e esmerilados.

Logo... para que tal reunião?

Se o fim é approximar os technicos que ainda não se conhecem, a idéa é optima...

* * *

Para que não aconteça o mesmo da reunião de segunda-feira, vamos dar um modesto auxilio ao sr. Teixeira de Carvalho:

Lembrar aos technicos que a grande maioria dos jogadores desconhece os mais comesinhos principios das regras de football e que desse desconhecimento surgem todos os incidentes em campo e fóra delle, por que, insurgindo-se contra as punições por ignorarem a falta em que incorreram, são apoiados pelo publico, collocando os arbitros na situação de algozes e perseguidores.

O incidente Leonidas-Juca é o exemplo mais recente que podemos citar. Ha, ainda, o caso Domingos-Piola, no "match" Brasil-Italia, quando todos censuraram a marcação, aliás, justa do penalty contra nossas côres, porque se Domingos soubesse que a rasteira que deu no centro-avante italiano, com a bola fóra de jogo, era punivel com a pena maxima não a teria praticado.

Lembrar, portanto, aos technicos que devem ensinar regras de football aos jogadores do mesmo modo que os ensinar a respirar, a correr, ou a passar uma bola.

Esse é um dos meios para terminar com os mal entendidos.

Os irritadiços quando desconhecem as faltas se irritam com facilidade e até mesmo os ponderados perdem a calma quando se julgam prejudicados, julgando-se feridos em um direito que devem ter.

Os technicos ensinando aos jogadores as infracções que as leis sportivas punem, impedirão, naturalmente, as reclamações dos punidos e em campo só reclamarão os mal educados, os indisciplinados costumazes que são no football como são os criminosos na sociedade e contra esses então só a applicação de penas rigorosissimas..

Resolva a reunião que os technicos devem ensinar regras aos seus pupillos e terá feito alguma coisa mais do que conversar fiado...

Penalidades na Liga Carioca de Basketball

De accordo om as summulas dos jogos já realizados, a Liga Carioca de Basketball puniu os seguintes basketballers:

1) — advertir os amadores Serafin F. de Lima e Edgard T. de Moura, do Bangu' A. C., ambos por infracção (1ª. vez) do Art. 196 do C. P. no jogo "C. R. Botafogo x Bangu' A. C.", realizado em 8 do corrente.

2) — advertir o amador Helio Goulart de Freitas, do S. Christovão A. C. por infracção (1ª.) do Art. 196 do C. P., no jogo "Riachuelo T. C. x S. Christovão A. C.", realizado em 8 do corrente.

3) — advertir o amador José Tavares de Oliveira Junior, do C. R. Vasco da Gama, por infracção (1ª.) do Art. 196 do C. P., no jogo "C. R. Vasco da Gama x Grajahu' T. C.", realizado em 8 do corrente.

4) — suspender o amador Walkyr Fernandes, do Santa Heloisa F. C., por 2 (dois) jogos por infracção do Art. 195 e 220 do C. P., no jogo "Fluminense F. C. x Santa Heloisa F. C.", realizado em 10 do corrente.

5) — advertir o amador José Alves Dias, do America F. C., por infracção (1ª.) do Art. 106 do C. P., no jogo "America F. C. x Sampaio A. C. realizado em 10 do corrente.

6) — advertir os amadores Newton Carvalho dos Santos. Raymundo Carvalho dos Santos — do Carioca S. C., e Lourival Dutra Vianna — do S. C. Mackenzie, todos por infracção do Art. 196 do C. P., sendo que o amador Newton Carvalho dos Santos é a 2ª. vez que incorre neste artigo.

7) — advertir o amador Helio Goulart de Freitas, do S. Christovão A. C., por infracção (2ª.) do Art. 196 do C. P., no jogo "S. Christovão A. C. x Grajahu' A. C.", realizado em 13 do corrente.

8) — advertir os amadores Serafim Freire de Lima e Edgard Telles de Moura, ambos do Bangu' A. C., por infracção (2ª.) do Art. 196 do C. P., no jogo Bangu' A. C. x Tijuca T. C., realizado em 13 do corrente.

Dr. Newton Motta
Medico
DOENÇAS DE SENHORAS — OPERAÇÕES — PARTOS
Consultorio :
OUVIDOR, 183-4.°, sala 407
Terças, Quintas e Sabbados de 2 ás 4
Attende chamados pelo — — telephone 38-6503

Patente de invenção n. 22.695

Monsen & Harris, Agente Official da Propriedade Industrial, estabelecida á praça Mauá, n. 7, 18°, nesta cidade, encarrega-se de promover o emprego de "Accessorio de multiplicação de cópias nas machinas de escrever", privilegiado pela patente, supra exarada, de propriedade de John Quirk Sherman e Albert William Metzner.

A Directoria do Fluminense Visitou a Federação Brasileira de Basketball

O Fluminense F. C. sob a orientação de nova directoria. resolveu entrelaçar mais os laços de amizade que o prende a entidades e clubs co-irmãos.

Com esse intuito, os dirigentes tricolores deliberaram fazer visitas de cordialidade, iniciando hontem visitando a séde da Federação Brasileira de Basketball.

Elementos da directoria da entidade cestebolistica recepcionaram carinhosamente a directoria do Fluminense, o qual esteve representada pelos seguintes directores: Gastão Soares Moura, Affonso de Castro, Iberê Bernardes e Julio Callireax.

Rubens Soares Vae Reapparecer Contra Annibal Prior

POSSIVELMENTE A 1.° DE JUNHO A ESPERADA REVANCHE

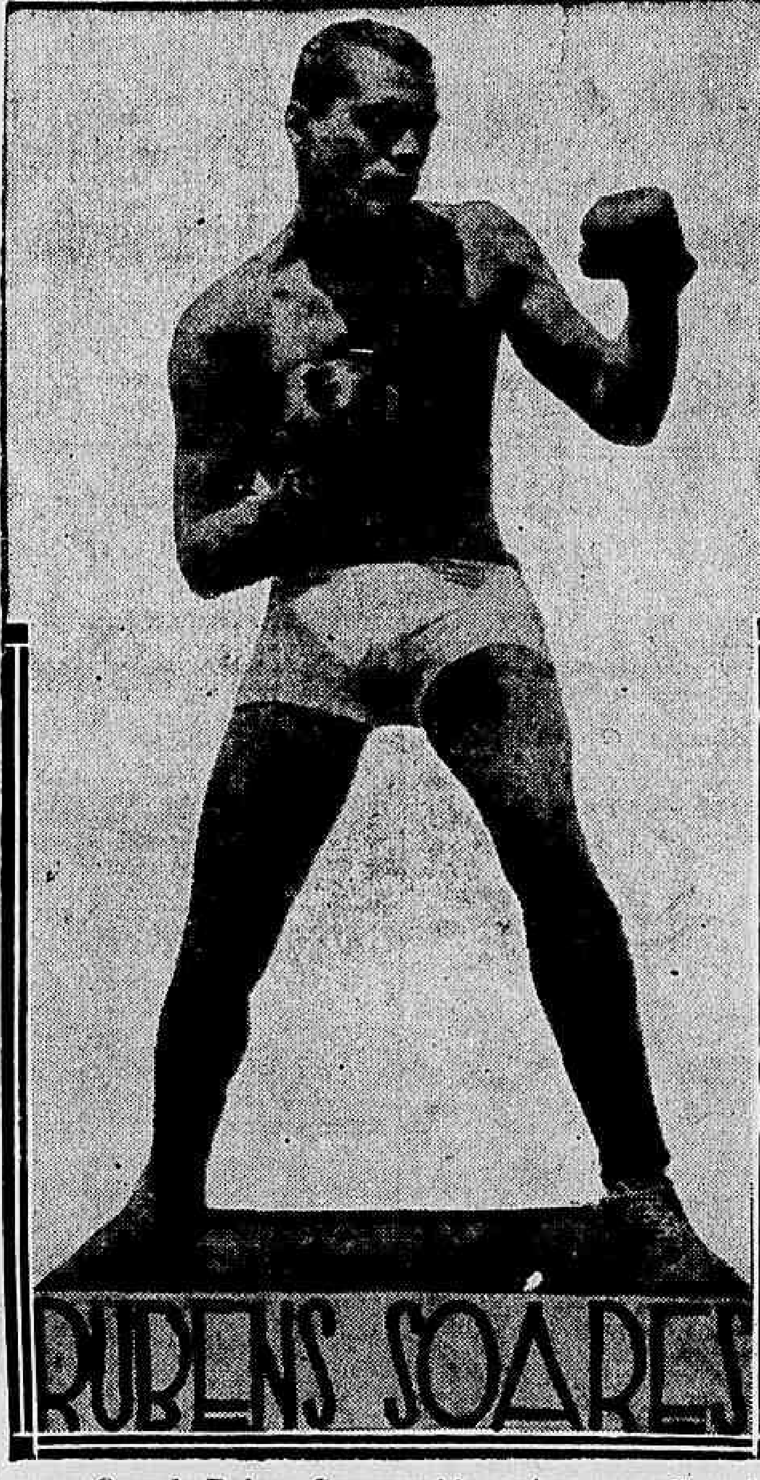

Quando Rubens Soares subiu o ring, naquella noite em que Annibal Prior soffreu o maior o mais espectacular revés de sua vida, o proprio Rubens ignorava que o desfecho da peleja lhe seria tão facilmente favoravel a si. E' que seu leal e forte contendor teve uma pequena arteria nasal rompida, produzindo tal facto a desistencia do valente lutador luso.

Dahi em diante, Prior não mais teve outra aspiração que não fosse a de dar uma revanche com o nosso patricio. Chegou-se a marcar a peleja e na vespera de sua realização Prior tev uma de suas mãos machucada. Isso motivou a suspensão da peleja e o logico afastamento de Prior, dos nossos rings.

Agora, porém, parece que a luta se vae realizar. Está, segundo informações que conseguimos apurar, definitivamente assentada para o proximo dia primeiro de junho.

Proeza sensacional de uma guarnição do C. R. Botafogo

Batido o Record da Travessia Rio-Paquetá em Yole a Oito Remos — Os Rapazes do Gremio da Estrella Solitaria Chegaram á Frente da Barca da Cantareira Com 8 Minutos de Differença

O remo no Club de Regatas Botafogo vem, ultimamente, se desenvolvendo bastante, graças ao trabalho efficiente de seu orientador Paschoal Rapuano e a cooperação de grande numero de remadores. Incentivados com o apoio que lhe tem dado a directoria do gremio do Mourisco, os rapazes da "Estrella Solitaria" têm se dedicado com mais carinho ao sport do remo, submettendo-se todos os amadores ás instrucções do veterano sculler Rapuano. Domingo ultimo, o yole a 8 remos "Procyon" marcou um record difficil de ser igualado. Tal proeza consistiu em ter o barco do C. R. Botafogo saido do Cáes Pharoux juntamente com a barca que faz o percurso Rio-Paquetá e chegado á perola da Guanabara com oito minutos á frente da barca da Cantareira. O percurso foi feito em uma hora e dois minutos.

A guarnição do "vovô" compunha-se dos seguintes rowers: Francisco Pereira, Cezar Camara, Algarino, Wright, Monteiro de Oliveira, Joffre, Van Tol e Cardoso.

DR. EMYGDIO F. SIMÕES
Vias urinarias
Molestias de senhoras
Cons.: SANT'ANNA 216
42-4504

CAIXA ECONOMICA FEDERAL DO RIO DE JANEIRO
SEGUROS CONTRA FOGO
Torna-se publico que os srs. Mutuarios podem fazer os seus seguros em qualquer Companhia nacional de sua preferencia, reservando-se esta Caixa tão somente o direito de pagar os premios respectivos, para regularidade de seus serviços. A Secção de Impostos e Seguros, installada no Edificio 13 de Maio, á rua 13 de Maio n. 35 - 7.° andar, dará todas as informações aos interessados.

Confirmada, Afinal, Uma Serie de Reportagens, Sobre os Juizes, Feita Pelo DIARIO CARIOCA

O Villa Classificar-se-á se Vencer Hoje o São Christovão

De Grande Interesse o Choque Entre Villinos e Sanchristovenses Pelo Torneio de Classificação da L. C. B. — Tres Jogos Fracos Completam a Rodada Cestobolistica de Hoje

O cartaz da Liga Carioca de Basketball marca a realização de mais uma rodada do Torneio de Classificação do Campeonato Carioca de Basketball.

Os jogos desta noite não são de molde a despertar grande interesse, dado a tres dos choques apresentar forte desegualdade de força entre os litigantes.

Assim é que o Botafogo F. C. não encontrará difficuldades em abater o S. C. Mackenzie, considerando a maior potencialidade do conjunto alvi-negro.

O mesmo succede com relação ao jogo Costa Lobo x Carioca.

Os gaveanos contando com uma equipe bem superior difficilmente poderão ser surpreêndidos pela turma do Costa Lobo.

Outro jogo que apresenta seu vencedor certo é o confronto Portugueza x Olympico.

O unico jogo que poderá attrair attenção, por reunir dois teams equilibrados e bem preparados, é que será realizado no rink da rua Figueira de Mello entre as representações do São Christovão e Villa Isabel.

Será um choque interessante, pois a victoria muito significará para qualquer dos bandos.

Com o triumpho, terá o team vencedor maior possibilidades de aspirar a classificação, notando-se que o Villa, ainda invicto, se vencedor, terá dado um passo gigantesco para disputar a Parte Final do Campeonato Carioca, embora ainda tenha que enfrentar o Vasco, Riachuelo e Grajahu'.

O resumo dos jogos desta noite é o seguinte:

BOTAFOGO F. C. x MACKENZIE

Rink da rua Salvador Corrêa.

Haroldo Oeste, arbitro; José Corrêa Sobrinho, fiscal; Rubem P. Céa, chronometrista; Bergson Maciel Pinheiro, apontador; Luiz Neves, delegado.

COSTA LOBO x CARIOCA

Rink da rua Costa Lobo.

Sylvio Fonseca, arbitro; Mario de Oliveira, fiscal; Fernando Zurli, chronometrista; Avelino da Cruz, apontador; Waldimir M. Duarte, delegado.

S. CHRISTOVÃO x VILLA ISABEL

Rink da rua Figueira de Mello.

Aladino Astuto, arbitro; Georges Gerard, fiscal; Alberico G. Amorim, chronometrista; Waldyr C. Nasser, apontador; Antonio C. Braga, delegado.

PORTUGUEZA x OLYMPICO

Quadra da rua Barão de São Francisco Filho.

Sylvio Pinto, arbitro; Nelson Souza Carvalho, fiscal; Octavio de Moraes, chronometrista; Alberto Alves Nogueira, apontador; Carlos C. Siqueira Dias, delegado.

Adamo

Não Houve Dupla-Fractura no Pulso de Aziz

O Departamento Medico do America Tranquilliza a Torcida Rubra

Fôra amplamente noticiado que Azziz, center-half do America, em consequencia da fractura grave soffrida num dos pulsos, estava condemnado a um longo estagio na "cerca".

NÃO HOUVE FRACTURA DUPLA

Podemos agora informar nossos leitores que o departamento medico do America constatou hontem não ter a gravidade supposta a fratcura existente no punho do "pivot" rubro e resultante do violento choque que teve com Milani.

O player em questão já foi medicado, estando prescripto para elle um repouso de 30 dias, com o braço envolto num apparelho de gesso.

Findo esse praso, Azziz poderá immediatamente voltar aos treinos.

Ficam, portanto, desfeitos os boatos tenebrosos que circularam hontem, alarmando a torcida rubra.

PASCHOAL SEGRETO SERA' PERDOADO PELO FLAMENGO

Paschoal Segreto Sobrinho por questões de ordem interna de passada administracção do C. R. Flamengo foi eliminado do quadro social, abrindo um claro, pois Segreto conta no seio da familia rubro-negra com um vastissimo circulo de amizades.

O sportista rubro-negro esteve, deste modo, afastado do seu gremio cerca de tres annos.

Agora os socios do Flamengo trabalham para que esse denodado rubro-negro volte a occupar seu logar no meio desportivo.

E Paschoal Segreto será perdoado pelo Flamengo, para satisfação de seu quadro social, onde será recebido de braços abertos.

Mais alguns dias estará a familia rubro-negra integrada de um dos seus mais apaixonados membros.

Paschoal Segreto

O Proprio Departamento Technico da Liga de Football Reconheceu Hontem Que o Moral e Razão Perdem Diante do Physico

As Sensacionaes Reportagens do DIARIO CARIOCA Confirmadas Pelas Diversas Modificações Feitas Pela Liga — Não Ha M ais Sorteio, Confessa Aquelle Orgão da Entidade da Rua da Quitanda !

O Departamento Technico da Liga de Football do Rio de Janeiro agia, no ponto referente á escalação dos juizes, para os jogos do campeonato da cidade, de uma forma diversa da que seu maioral dirigente annunciava.

Affirmava-se — e a imprensa innocentemente acreditava — que havia um sorteio ao meio-dia de domingo para os jogos do certame.

A reportagem sportiva do DIARIO CARIOCA porém não acreditava que tal facto fosse verdade. E prometteu ao seu numeroso publico provar que a verdade estava com o jornalista.

DESCOBRINDO A VERDADE

Puzemo-nos em campo. Queriamos a verdade. Era difficil de conseguirmos uma prova absolutamente concreta, que fosse irrefutavel e que convencesse. Mas mesmo assim não receiamos diante das difficuldades. Esperamos apenas o opportunidade e ella chegou. Foi nas vesperas do jogo Botafogo e Flamengo.

Estavamos na rua da Quitanda quando vimos palestrar á porta da entidade que rege o football na cidade os senhores João Teixeira de Carvalho, Carlos Gonçalves, Carlos de Oliveira Monteiro e mais uma outra pessoa que não nos foi possivel distinguir em face de estar de costas para o lado em que nos achavamos. Aquelles senhores conversavam sobre as difficuldades da escolha do juiz para o match Flamengo e Botafogo.

Carlos Gonçalves suggere o nome de "Tijolo". Esse diz então que o Botafogo "tinha uma velha scisma com seu nome e não acreditava que o glorioso o acceitasse para tal partida".

João Teixeira de Carvalho tudo ouvia e não dava a menor resposta...

Dois dias depois, sabbado, João Lyra Filho procurava o sr. João Teixeira e o avisava de que não admittiria Carlos Monteiro para dirigir o jogo de seu club com o rubro-negro.

Logo, sabia o presidente alvi-negro que não existia sorteio para designação dos juizes que actuariam nos jogos do domingo.

A SURPRESA, NA HORA DO JOGO

O dia seguinte ia assignalar uma das maiores surpresas que o sr. Lyra Filho teria como desportista e politico-desportista...

Estava elle no recinto destinado aos presidentes dos clubs, quando avisaram-no de que o juiz escolhido havia sido Carlos Monteiro!

O PROTESTO DO BOTAFOGO, A CARTA QUE LYRA FILHO NAO USOU E O SORTEIO QUE NUNCA EXISTIU

O jogo teve o desfecho que todos nós sabemos. Ninguem desconheceu a nota botafoguense e logo a seguir o recuo do presidente alvi-negro.

Nossa reportagem aproveitava a occasião para provar o que promettera: não havia sorteio de juizes. O que havia era pura tapeação para provar uma coisa que nunca existiu por parte do referido departamento: honestidade para o publico pagante. Ganhava na cancha quem interessasse á Liga...

João Lyra prometteu aos seus companheiros de club sustentar o protesto se Carlos Gonçalves não recuasse. Esse lhe fez uma carta e embóra com semelhante documento o protesto foi retirado...

O Departamento Technico não annunciou a mudança do systema de "sorteio". Mas o mesmo systema, pelo que vemos foi novamente modificado. Para peor, está visto. Citemos, por exemplo, o criterio para a escolha do jogo de domingo ultimo: Encarava o Departamento Technico da Liga de Football do Rio de Janeiro, as ultimas pelejas do campeonato, da seguinte maneira: Fluminense x America, como a mais facil de todas! Botafogo x Madureira a mais difficil.

Em face de tal observação (!) escalava-se Domingos Dangelo para a mais facil (!) luta da tarde — America x Fluminense — porque esse arbitro precisava de uma rehabilitação e escalava-se um outro para o match Botafogo x Madureira, um juiz "que tivesse a vantagem do physico!".

A FALLENCIA DO DEPARTAMENTO TECHNICO!

Nossa reportagem estava incompleta. Precisava provar o mais difficil: que a Liga de Football não procura resolver os casos, surgidos em campos entre jogadores e juizes pelo lado moral, da energia etc., porém pelo lado, physico!...

Agora, porém, tudo está esclarecido. E foi o proprio Departamento Technico que confessou sua fallencia.

O publico que analyse a confissão desastrosa daquelle orgão da entidade da rua da Quitanda e confronte com nossa attitude que foi em defesa dos interesses do publico e dos proprios clubs!

Para o Departamento Technico o physico de um juiz imprime mais respeito do que a honestidade de um qualquer anão...

E' o caso de se mandar buscar a troupe de Zsbyscko para actuar os jogos do campeonato da cidade...

O Sampaio no Campeonato de Estreantes

O Sampaio A. C., que tão brilhante figura tem feito nas ultimas competições do "sport-base", tomará parte no Campeonato de Estreantes, promovido pela Liga de Athletismo do Rio de Janeiro, a ser realizado, domingo proximo, na pista do C. R. Vasco da Gama(apresentando uma optima equipe de athletas.

O sympathico gremio presidido pelo sportman Antonio Florencio Junior, a despeito de competir contra adversarios poderosissimos, como sejam o Vasco, o Fluminense o Flamengo, o Botafogo e o São Christovão, deverá brilhar mais uma vez, pois os athletas que o representarão ostentam esplendida forma de treinamento.

Nos Pequenos Clubs

O DROGARIAS BRASILEIRAS, DE MADUREIRA ENFRENTARA' O BRASIL NOVO

Domingo proximo realizar-se-á um match entre as equipes do "Drogarias Brasileiras" de Madureira e Brasil Novo. E' um confronto que bastante interesse está despertando, em vista de se confrontarem dois quadros constituidos de veteranos players, entre os quaes, Paschoal, Waldemar, Tinoco, Badu' I, Aragão, Caréca e Ruffo do "Drogarias" e Badu' II, Arubinha e Serro, do "Brasil Novo".

FLAMENGO x BANGU' -- VASCO x AMERICA E BOTAFOGO x BOMSUCCESSO, AS PARTIDAS DE DOMINGO PROXIMO

Os Gremios da Paz Deverão Fazer a Melhor Partida da Rodada

Domingo proximo dia 26, prosegue a disputa do campeonato official da L. F. R. J. com tres partidas em que intervirá um dos leaderes, o C. R. Flamengo.

O rubro-negro enfrentará o Bangú no campo do America.

Essa peleja faz lembrar a do anno passado, na qual o campeão, com geral surpresa, foi esmagado pelos suburbanos pelo score de 4x0.

O Flamengo vem de fazer uma excursão a São Paulo e Itajubá, onde em uma semana disputou tres partidas, vencendo duas e empatando a ultima, que, aliás, era reputada a mais facil.

Essa excursão fatigou, de certo modo os jogadores do campeão, e a sua direcção technica, attendendo a essa circumstancia, não realizará exercicios de conjunto.

O seu adversario, o Bangu', ainda não conseugiu, siquer, um empate no presente campeonato e deve entrar em campo disposto a repetir o gesto do anno passado, assignalando sua primeira victoria.

Solon Ribeiro e Pitanga intensificarão os treinos de seus players, incentivando-os a uma rehabilitação que está tardando.

O EMBATE VASCO X AMERICA

Pelas constituições de suas equipes esta luta é a que se apresenta com as caracteristicas de equilibrio e que deve interessar ao publico amante de boas partidas.

Os dois gremios da paz vão a campo com dois pontos perdidos e que por coincidencia foram ganhos pelo Fluminense.

Essa partida que será realizada no estadio das Laranjeiras, decidirá qual será o occupante do segundo posto da tabella de collocações.

O America vem de fazer uma peleja de gala contra o tricolor, e embora desfalcado de Aziz irá a campo disposto a manter o seu cartaz.

O Vasco da Gama acaba de criar uma innovação no pagamento das gratificações aos jogadores por jogo ganho, isto é, o augmento progressivo de vinte e cinco mil réis. Essa providencia, de certo modo, deverá influir no animo dos players que tudo farão para conseguir vencer.

BOMSUCCESSO X BOTAFOGO

E' inegavelmente a partida mais fraca da rodada. O gremio leopoldinense ainda não conseguiu acertar com os componentes de seu esquadrão principal. Está á espera de alguns jogadores de Minas, não sabendo se pode, ou não contar com elles, ou se terá que enfrentar seu adversario com os mesmos que têm soffrido derrotas tão desconcertantes.

Os alvi-negros que possuem um grande numero de bons jogadores vêm de conseguir um empate com o Madureira, neste jogo, onde em certos momentos houve verdadeiros colapsos na actuação do quadro. No entanto a sua direcção de sports vem tomando todas as providencias para modificações no team, de modo a evitar ser surpreendido mais uma vez.

Nariz voltou aos treinos e deverá voltar a formar ao lado do seu companheiro da temporada passada, Peracio já está em franca actividade e deverá mesmo integrar sua equipe.

Pela differença de classe entre os combatentes a victoria deve ser, logicamente, do Botafogo.

No entanto é bom não confiar-se o alvi-negro nessa superioridade, afim de evitar uma surpresa desagradavel.

Esse jogo será disputado na Gavea, no ground do Flamengo.

A Reacção Que o Botafogo Precisa Fazer Para o Seu Grande Jogo com o Fluminense

Tinha o Botafogo acabado de soffrer aquella derrota frente ao Flamengo, quando a reportagem sportiva do DIARIO CARIOCA apontou á direcção technica do alvi-negro as necessidades imperiosas do vice-campeão carioca tapar as lacunas existentes no seu onze. Dissemos mesmo que o Botafogo não possuia team para enfrentar e vencer o tricolor suburbano. A direcção do Botafogo, no entanto, não tomou a menor providencia no sentido e crusou os braços. O jogo veiu. E o Botafogo, conforme affirmamos, não venceu...

O alvi-negro teria tido opportunidade de se preparar para o seu grande jogo com o Fluminense F. C. se a sua direcção fosse um tanto previdente. Agora, porém, querem fazer com que Nariz regresse ás pressas, e que já no proximo domingo entre em campo para jogar contra o Bomsuccesso.

Se os dirigentes do Botafogo houvessem tomado as providencias que o momento exigia, pensamos que o onze alvi-negro teria passado pelo Madureira e estaria mais confiante para o match do proximo domingo contra o Bomsuccesso.

Em todo o caso, é possivel que ainda se tome as providencias necessarias e que o Botafogo reaja em tempo.

DR. EDMUNDO HAAS

Director da Casa de Saude Dr. Abilio — Neuro-Psychiatra — Estados Nervosos — 7 SETEMBRO, 94-3.° andar — 22 8303. Cons.

Naon Conseguiu Mil Pesos no Seu Contrato Com o Penarol!

UMA PROPOSTA QUE O EX-DEFENSOR DO FLAMENGO AGARROU COM UNHAS E DENTES

Noticia procedente de Montevidéu informa que o player argentino Naon, ex-defensor do C. R. Flamengo, interrompendo sua viagem para esta capital, onde pretendia conseguir novo contrato para a temporada do corrente ano, ficou na capital uruguaya, onde firmou compromisso com o Penarol, pelo prazo de um anno, com 1.000 pesos de luvas.

O antigo profissional argentino não "dormiu" diante da vantajosa proposta do football uruguayo e fez muito bem, porque difficilmente conseguiria igual vantagem em qualquer club brasileiro, uma vez que suas actuações no campeão de 1939 muito deixaram a desejar.

DOENÇAS ANO-RECTAES E DOS INTESTINOS

DR. LAURO BORGES

Tratamento das hemorrhoidas sem operações e sem dôr

RODRIGO SILVA, 11 — 3.°

22-1250

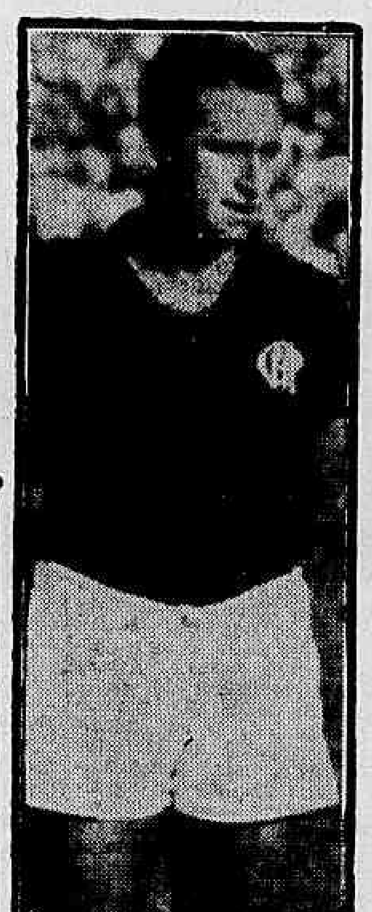

Naon

Villa Não Será Afastado

SATISFEITA A DIRECÇAO TECHNICA DO AMERICA, COM SEUS "PLAYERS"

A direcção technica do America, depois do jogo de domingo ultimo, manifestou aos jogadores a sua satisfação pela producção da equipe com os tricolores, considerando o resultado da peleja como fatalidade tão commum em jogos de football.

Mesmo com referencia a Villa, autor involuntario do segundo goal do vencedor, o tratamento não foi differente, tanto assim que é intensão nao modificar a equipe, mantendo o substituto de Della Torre na zaga ao lado de Gritta.

O America só fará modificação no seu "eleven" se Aziz estiver impossibilitado de entrar em campo.

Villa será mantido, ao contrario do que havia sido noticiado.

Treinam as Basketballers do I. S. P.

As graciosas basketballers do Instituto Superior de Preparatorios, para gaudio de seus innumeros "fans", voltarão a ensaiar depois de amanhã, sexta-feira, na aprazivel quadra do Carioca Sport Club, no Jardim Botanico. Para esse exercicio, que terá inicio ás 15 horas, o dr. José Fontes, director de sports do conceituado educandario da rua São Jose, solicita, por nosso intermedio, o pontual comparecimento das seguintes cestobolistas: Iracema, Hercilia, Oldina, Fernanda, Irany, Carmen, Zilah, Conceição, Lydia, Ilka I, Ilka II, Lygia, Bernardetti, Elza, Marilia, Angelina, Wanda, Creusa, Déa e todas as demais componentes da sua equipes.

Rendeu Dez Contos!

A Excursão das Equipes Femininas D esta Capital Que Foram a São Paulo

A exhibição das equipes femininas do Casino do Realengo e S. C. Brasileiro nas cidades de Santos e São Paulo, além de constituir um espectaculo sportivo inédito para os fans bandeirantes, tambem resultou num sucesso integral para os gremios excursionistas, pois além da honra de preliar no Estadio Paacembu', perante uma grande assistencia, as garotas cariocas trouxeram nada menos de 10 contos de saldo da excursão.

Seis contos, livres de despesa da Prefeitura Municipal de São Paulo e quatro do club de Villa Belmiro.

OS SCORES VERIFICADOS

Conforme noticiámos, o Sport Club Brasileiro foi victorioso na primeira preliminar do interestadual de Paacembu' entre o Flamengo e o São Paulo F. C., abtendo a equipe do Casino do Realengo pela contagem de 2 x 0.

Em Villa Belmiro, coube a vez das pequenas do Casino tirar a revanche, dominando as suas adversarias, pela contagem minima.

Ao Apagar das Luzes, a C. de Corridas Cancellou a Penalidade Imposta ao Tratador Oswaldo Feijó

TURF

ÁS QUARTAS

As Corridas Que Nós Vimos

O Hippodromo Brasileiro continúa a ser palco de factos indecorosos, que muito depõem contra o nosso turf.

Ora é um animal que positivamente não devia ou, melhor, não podia ganhar, em virtude das suas ultimas actuações, e que acaba vencendo. Ora, no sentido inverso, é determinado parelheiro que, alvo de fortes apostas, não dá a minima impressão.

Agora que vae ser eleita uma nova Commissão de Corridas, fazemos votos para que os seus membros iniciem uma campanha energica pela moralização das nossas carreiras, fazendo um expurgo geral nas diversas classes — a dos jockeys, dos entraineurs e dos proprietarios.

* * *

O exemplo mais frisante da ultima indecencia, que teve como scenario o lindo recanto da Gavea, é a victoria do cavallo Marumbi, na ultima sabbatina.

Esse filho de Ronden esteve afastado de nossas pistas longos mezes. Ha oito dias fez elle a sua rentrée e, não dando a minima impressão, terminou a prova em que tomou parte em um commodo setimo lugar, á retaguarda de Grey Girl, Brincadeira, Uyára, Sunbean, Belartes e Laila.

Uma semana depois, isto é, no ultimo sabbado, enfrentando os mesmos Sunbean e Uyára, o filho de Malita, correndo o que convinha, levou de vencida esses dois animaes, aliás com passmosa facilidade.

A prova mais provada de que elle não disputou a primeira dessas carreiras está nos dois rateios, um o que pagaria caso vencesse ha uma semana:.... 119$700 e o outro o que elle pagou quando venceu no ultimo sabbado: 17$200.

Vejam os leitores essa disparidade! Emquanto na rentrée elle era um dos azares da prova, na carreira seguinte foi eleito grande favorito, rateando sete vezes menos.

Essa immoralidade vem patentear que o seu responsavel não está á altura de ter animaes de corridas, porque turf não é um commercio, não é uma banca de peixe, nem uma loja de sapateiro-remendão.

Turf é uma coisa séria e a sua finalidade é o apuro da raça equina. Mercadejar com elle, é um crime, infelizmente ainda não previsto no Codigo Penal.

O facto é tanto mais escabroso porque dizem por ahi que Sinhá Linda e Marumbi, embora correndo com fardas differentes, são de um mesmo dono e se desta vez o Marumbi correu de verdade, a Sinhá Linda não "quiz" absolutamente nada.

Vamos ver se a actual Commissão de Corridas se despede das suas funcções dando uma lição a esses "sabidinhos", que achincalham o turf carioca.

* * *

Na ultima sabbatina felizmente, as demais victorias foram conquistadas por animaes que vinham actuando com regularidade e assim os successos de Opaco, Raio do Luar, Forriel, Athleta e Gagé não nos surpreenderam.

O unico hadicap foi levantado pelo Athleta. O filho de Trinidad, que é um frouxão, desta feita, confirmando seu anterior triumpho, conseguiu manter-se firme no posto de honra até o final, derrotando Kid Gallahad por dois corpos.

* * *

Para gaudio dos nossos carreiristas, na reunião de domingo venceram quasi todos os favoritos.

Bandido, Afago, Cilly, Ambar e Clyde confirmaram plenamente a preferencia do publico apostador.

Bororó, terceiro, Marauyra, segunda e Onyx, quarto favoritos tambem, não decepcionaram.

Apenas Poma Rosa é que deu um rateio inesperado, pois a filha de Rose in Soleil muito desprezada nas apostas, pagou aos seus fans a importancia de.... 233$300.

* * *

Conforme era previsto, Bandido não encontrou a minima difficuldade em levantar o Classico "Raul de Carvalho", a prova com a qual o Jockey Club Brasileiro homenageia a memoria de um dos maiores chronistas de turf, ha pouco desapparecido, Raul de Carvalho.

Este anno esse premio ficou reduzido a quatro unicos concorrentes: Bandido, Bracobi, Ariguana e Boleador.

Com a deserção de Buscapé, aquelle filho de Santarém não teve um adversario á sua altura e dahi vencer espectacularmente.

* * *

Gostamos da maneira com que Bororó levantou a eliminatoria dos dois anos. Foi um triumpho tão amplo, tão facil, tão concludente, [illegible] paterno de Buscapé e Bandido está reservado um papel saliente entre os seus coetaneos.

Não está longe a sua primeira victoria classica.

* * *

Clyde vem mostrando ser um optimo performer. Já se contam em numero de quatro os seus triumphos consecutivos. O de domingo ultimo foi uma turma nada camarada. Mas ainda assim, o filho de Amstel impoz a sua classe, o seu apuro de entrainement e as suas aptidões. Esse cavallo vae longe!

* * *

Marauyra é uma eguinha pernambucana que vem se revelando.

Este anno a filha de Eagle Rock correu sete vezes para conquistar quatro victorias e tres segundos lugares. A creoula do Haras Maranguape vem mesmo de tres successos consecutivos, o penultimo dos quaes no Classico "Nove de Maio" e o ultimo domingo passado sobre Urussanga e Faceta.

* * *

Estranhamos a maneira como o cavallo David foi corrido. Então, um animal com 60 kilos no lombo vae para a vanguarda a todo panno e procura com aquelle peso-alto vencer de um só folego! E' possivel ganhar assim? Jamais!

Ou muito nos enganamos, ou o descendente de Carrion não estava correndo para ganhar. Estava fazendo jús a baixar de peso.

* * *

O sr. Linneo de Paula Machado tem dado demonstrações positivas da sua amizade pela imprensa. E, quando se apresenta uma opportunidade, elle homenageia os chronistas de turf. E' um amigo sincero com que contam os rapazes da chronica turfista da capital do paiz.

Ainda domingo ultimo, o presidente do Jockey Club Brasileiro, antes da realização do classico "Raul de Carvalho", surgiu no varandim da imprensa, afim de assistir, como frisou, a realização daquella prova entre os seus amigos da imprensa.

E, ahi, o grande criador patricio teve o prazer de ver o seu creoulo Bandido levantar a carreira dedicada ao saudoso jornalista Raul de Carvalho.

Depois da prova, ao champagne, o sr. Linneo de Paula Machado, num eloquente improviso, enalteceu a figura daquelle grande chronista, que em vida, muito trabalhou pelo engrandecimento do turf brasileiro.

Oxalá que a imprensa turfista da metropole encontre no presidente a ser eleito no proximo sabbado um amigo tão sincero, tão desinteressado e tão leal como o actual presidente do Jockey Club Brasileiro!

* * *

As Razões do Perdão de O. Feijó

A Commissão de Corridas em reunião de hontem, ante a informação do chefe do Serviço de Veterinaria do Jockey Club Brasileiro, dr. Octavio Dupont, em requerimento firmado pelo tratador Oswaldo Feijó, resolveu reexaminar o caso attinente á differença de performance do cavallo D. Xiquote, que estrictamente se liga á suspensão do alludido tratador. Allega o supplicante que a diversidade de performance de seu pensionista elle a atribue aos "fócos" de infecção" em um dos cascos.

Tendo em vista este fundamento principal do pedido, determinou a Commissão de Corridas, pelo relator do caso, fosse o animal examinado devidamente pelo veterinario official dr. Octavio Dupont, que attestou que D. Xiquote apresentava descolamento em um dos cascos e adiantava que "uma lesão desta ordem fica em geral por longo tempo em estado latente, podendo por fim supurar, como aconteceu". Conclue affirmando que "é provavel que durante a phase latente, contusões e sobretudo as produzidas na occasião da applicação de nova ferradura, tenham sido causadoras de congestões locaes que podem ter dado logar a performances irregulares. "Assim, não ha porque deixar de deferir o pedido de revisão para o fim de cancellar, como cancella a pena imposta ao tratador Oswaldo Feijó, pela irregularidade de performance do cavallo D. Xiquote.

E' a seguinte a informação do chefe do Serviço de Veterinaria do Jockey Club Brasileiro.

"Tendo examinado hoje, por ordem verbal do dr. Arthur Pires, o cavallo "Don Xiquote", tenho a communicar o seguinte:

O referido animal é portador em um dos cascos, de um descolamento, vulgarmente chamado "broca". Uma lesão desta ordem, fica em geral, por longo tempo, em estado latente, podendo no fim supurar como aqui aconteceu.

E' provavel, que durante a phase latente, contusões, e, sobretudo as produzidas na occasião da applicação de nova ferradura, tenham sido causadoras de congestões locaes, que podem ter dado lugar a "performances" irregulares.

Rio de Janeiro, 19 de Maio de 1940.

Octavio Dupont — chefe do Serviço Veterinario do J. C. Brasileiro.

Hippodromo "Linneo de Paula Machado"

O turf brasileiro, principalmente o da metropole, deve ao sr. Linneo de Paula Machado, innegaveis e grandes serviços.

Desnecessario será enumeral-os, pois o verdadeiro turfman, aquelle que vem acompanhando "jour a jour" a gestão daquelle grande criador patricio na presidencia do "Jockey Club Brasileiro, poderá indicar um a um os esforços do sr. Linneu de Paula Machado no progresso e no engradecimento do nosso turf.

A sua maior obra, uma obra gigantesca, ahi está plantada na Gavea: o majestoso Hippodromo Brasileiro.

Qualquer homenagem que se preste ao criador de Santarem ainda ficará aquem do que realmente elle merece.

Agora que o turfman numero um do paiz vae deixar a presidencia do "Jockey Club Brasileiro", lembramos aos socios ou á directoria dessa sociedade a mudança do nome do Hippodromo da Gavea para Hippodromo "Linneo de Paula Machado".

Fica assim ligado ao nosso hippodromo o nome do seu idealizador.

Ahi fica a idéa.

* * *

Jockey Club Brasileiro

PROGRAMMA PARA A REUNIÃO DE DOMINGO

Para a reunião de domingo proximo no Hippodromo Brasileiro, foi, hontem, organizado o seguinte programma:

1ª — Premio "Tapajós" — 1.600 metros — 7:000$000 — Quissaman 55 kilos — Avante 55 — Caramurú' 55 — Italibre 55 — Ayruóca 53 — Itacelera 53 — Darte 55 — Aceguá 55 e Zaidinha 53.

2ª — Premio "Machucho" — 1.200 metros — 10:000$000 — Inhanduhy 54 kilos — Barulho 54 — Balacana 52 — Brevet 54 — Bauá 54 e Cachaça 52.

3ª — Premio "Colita" — 1.400 metros — 6:000$000 — Scandal 53 kilos — Destacada 53 — Alcatéa 53 — Araporé 55 — Serpentina 53 — Apache 55 — Attos 55 — Afago 55 e Azaléa 53.

4ª — Premio "Velasquez" — 1.600 metros — 4:000$000 — Taipu' 53 kilos — Divertido 52 — Quintilha 56 — Pojaquara 50 — Ugerê 58 — Yami 48 — Braila 54 — Finis Dreno 50 — Bracatéa 48 e Flirt 51.

5ª — Premio "Sastre" — 1.500 metros — 4:000$000 — Miroró 50 kilos — Diccionario 56 — Oiticoró 50 — Sylpho 55 — Uyrapara 52 — E'gaso 53 — Onyx 58 — Abacaxi 54 — Xaveco 52 e Bradador 52.

6ª — Premio "Belfort" — 1.400 metros — 4:000$000 — Rigoroso 51 kilos — Don Carlito 5 — Diamantina 58 — Ossilvio 48 — Veronica 53 — Afortunado 48 — May Be 54 — Mignon 54 — Bill 48 — Cambuquira 48 — Jardineira 58 — Casanova 58 e Raio do Luar 52.

7ª — Premio Classico "São Francisco Xavier" — 2.400 metros — 15:000$000 — Maritain 62 — Mi Acierto 61 — Southern Port 55 — David 51 — Pharsala 51 e Arypuru' 50.

8ª — Premio "Soneto" — 1.600 metros — 4:000$000 — Midas 55 kilos — Marion 55 — Quarahim 57 — Lido 57 — Valmy 58 — Rigueira 48 — Quincas Borba 52 — Vesuvio 48 — Erissima 52 — Uraquitan 48 — Sanguenol 52 — Lindaya 48 e Gagé 57.

9ª — Premio "Carioca" — 1.800 metros — 5:000$000 — Sufragio 55 kilos — Xen 55 — Saphinha 52 — Midnight Revel 55 — Bomsuccesso 53 — Buru' 58 e Discordia 54.

Premios do betting: classico "São Francisco Xavier" — Soneto — Carioca.

* * *

As Despedidas do Sr. Linneo de Paula Machado á Commissão de Corridas

Antes de começar a reunião de hontem, o dr. Linneo de Paula Machado esteve na sala da Commissão de Corridas onde foi levar aos commissarios as suas despedidas.

A's palavras do dr. Linneo respondeu o sr. José Maria de Moura Costa.

A seguir o presidente retirou-se sendo acompanhado até a porta por todos os commissarios.

* * *

Concheta Regressou

A potranca Concheta, de criação e propriedade do dr. A. J. Peixoto de Castro, que se achava em cura de repouso no Haras Mondesir, donde é oriunda, regressou hontem á nossa capital.

A filha de Bambú e Voltereta ingressou nas cocheiras do entraineur Adolpho Cardoso.

LIVRARIA ALVES
Livros collegiaes e academicos

Jockey Club Brasileiro

RESOLUÇÕES DA COMMISSAO DE CORRIDAS

A Commissão de Corridas em sessão realizada hontem, tomou as seguintes resoluções:

a) — julgar isenta de irregularidades as reuniões de 18 e 19 do corrente;

b) — mandar registar os contratos de montaria do cavallo Azteca, no G. P. "Cruzeiro do Sul", feito entre o tratador Mario de Almeida e o jockey Pedro Gusso Filho; e do cavallo Trevo, no mesmo grande premio, feito entre o tratador Levy Ferreira e o jockey Julio Canalos;

c) — Mandar registar a rescisão amigavel do contrato existente entre o sr. José Candido de Miranda, representante do sr. F. J. Lundgren, e o jockey Domingos Ferreira Sobrinho;

d) — cancellar a pena imposta em 18 de março ao tratador Oswaldo Feijó em vista da informação apresentada pelo chefe do Serviço Veterinario, dr. Octavio Dupont;

e) — mandar pagar os premios das reuniões de 11 e 12 do corrente.

* * *

Os Favoritos da Ultima Reunião

Na reunião de domingo ultimo, em nove carreiras, vingaram cinco favoritos. Dos quatro restantes vencedores, somente um (Poma Rosa) era o azar da prova, pois os tres demais estavam bem amparados nas apostas.

Abaixo damos os animaes favoritos, o numero de poules vendidas e a collocação obtida por elles:

BARULHO — 229 poules — 3.º logar.

BANDIDO — 439 poules — 1.º logar.

AFAGO — 1.027 poules — 1.º logar.

CILLY — 795 poules — 1.º logar.

AMBAR — 1.656 poules — 1.º logar.

URUSSANGA — 809 poules — 2.º logar.

BRADADOR — 928 poules — 3.º logar.

CLYDE — 1.917 poules — 1.º logar.

PASTEUR — 1.395 poules — 5.º logar.

* * *

Morreu Ibirá

Morreu hontem, nas cocheiras do tratador Loreto A. Gomez, a egua nacional Ibirá.

A filha de Enigma, que se encontrava quasi curada dos ferimentos recebidos em um accidente, foi victimada por uma pneumonia dupla.

* * *

Quatro de S. Paulo

Vindos de São Paulo, encontram-se desde hontem em nossa capital os animaes Má Noticia, Yukon, Xintan e Zeppelin.

Esses parelheiros ingressaram nas cocheiras do entraineur Paulo Rosa.

Zeppelin é o primeiro filho de Sargento a apparecer nas pistas.

* * *

Xairel na Gavea

Do mesmo vagão em que chegaram hontem de São Paulo os pensionistas de Paulo Rosa, desembarcou tambem o nacional Xairel.

O filho de Thermogene e Xal, que pertence ao Stud Brasil, foi confiada aos cuidados do entraineur Waldemar Costa.

* * *

Uma Homenagem á Imprensa

Momentos antes de ser corrido o Classico "Raul de Carvalho", surgiu no varandim de imprensa do Hippodromo Brasileiro, o sr. Linneo de Paula Machado.

— "Venho assistir junto aos meus amigos da imprensa o classico em homenagem ao meu amigo, o saudoso Raul de Carvalho" — foi logo dizendo o illustre presidente do Jockey Club Brasileiro.

E, realmente, o grande criador patricio teve o prazer de ver, em meio aos chronistas de turf, o seu creoulo Bandido levantar a prova que tem o nome do antigo jornalista.

Finda a realização da prova, foi servida uma taça de champagne e biscoitos, aos presentes.

Num improviso elegante, usou da palavra o sr. Linneo de Paula Machado, que enalteceu a figura de Raul de Carvalho e aproveitou a opportunidade para apresentar as suas despedidas da presidencia da nossa sociedade de corridas.

Respondeu ao criador de Santarém, o nosso collega Oscar de Carvalho, que agradeceu as referencias feitas ao seu progenitor.

* * *

Aos Socios do Jockey Club Brasileiro

Fui hoje informado, por gentileza de meu amigo ministro Salgado Filho, dos nomes que com agrado veria incluidos na chapa do Jockey Club Brasileiro, declarando-me de accordo com a mesma chapa, peço aos meus amigos e consocios que a suffraguem nas proximas eleições do dia 25 do corrente: — (a.) Linneo de Paula Machado.

Commercio

MERCADOS

O FERIADO BANCARIO DO DIA 23

O Banco do Brasil, affixou hontem, o seguinte aviso:

O expediente neste Banco, no dia 23 do corrente, será das 10 as 11,30 horas, apenas para attender ao serviço de cobranças.

CAMBIO

DOLLAR — 19$700

O mercado de cambio abriu, hontem, com o Banco do Brasil, operando para repasse aos bancos a 15$560 sobre Nova York.

O Banco do Brasil comprava o dollar a 16$460 e a 19$610 a 90 dias, a 16$500 e a 19$660 á vista e a 16$520 e a 19$680 por cabo, no cambio official e livre, respectivamente.

Aquelle banco declarou cotar a libra a 65$310, o dollar a 19$790, o franco a $370, o escudo a $660, o peso-argentino a 4$540, o uruguayo a 7$640 e o chileno a $000 para o bancario.

O Banco do Brasil, comprava o dollar a 20$200 e vendia a 20$700, no cambio livre especial.

Assim ficou no primeiro fechamento.

Reabriu e fechou inalterado.

O BANCO DO BRASIL AFFIXOU A SEGUINTE TABELL.

Compra: — Differença de cambio nas entregas:

Libra ou equivalente em francos:

	Livre	Offic.
30 dias menos	$320	$200
60 dias menos	$870	$420
90 dias menos	$870	$700
120 dias menos	1$220	$980
150 dias menos	1$750	1$260
180 dias menos	1$920	1$540

Entrega maxima: 180 dias.

OURO FINO

O Banco do Brasil comprava a gramma de ouro fino na base de 1.000|1.000 em barra ou amoedado ao preço de 24$000.

CAMBIO NO EXTERIOR

Abertura de Londres, sobre Nova York, 4,02,50 a 4,03,50. Fechamento, 4,02,50 a 4,03,50.

Abertura de Nova York, sobre Londres, 3,21,3|4.

MOEDAS DE OURO

Libra, 175$500; dollar, 30$100; franco, 7$000 e franco suisso, .. 7$000.

TITULOS

Os negocios verificados hontem, no mercado de titulos, que funccionou em condições estaveis e bastante activo, foram mais desenvolvidos, como se vê abaixo:

VENDAS VERIFICADAS HONTEM

Apolices geraes:

42 Uniformizadas 5% 818$; 56 idem, idem 820$; 3 idem de 200$ 150$; 1 idem de 500$ 375$; 1 idem, idem 38$; 12 D. Emissões 5%, nom. 821$; 120 idem, idem 822$; 441 idem port. 821$; 1 idem, idem 825$; 87 idem, idem 822$; 7 idem, idem 823$; 3 idem, idem 824$; 60 Reajustamento 5%, titulos 849$; 48 idem, idem 848$; 1.000 idem para hoje 848$; 18 Obrigações 7% 1930 1:025$; 500 idem 1939 .. .. 1:010$000.

Municipaes:

14 Emprestimo 1906, port. ... 163$; 9 idem de 1914 163$; 3 idem de 1917 163$; 25 idem de 1920 .. 163$; 80 idem de 1931 198$; 190 idem, idem 198$500; 65 Prefeitura de Bello Horizonte, 7% 850$; 30 idem de Porto Alegre 50$, 3 1|2% 29$500; 50 idem, idem 30$000.

Estaduaes:

10 Estado de Minas 1:000$, 5% 655$; 50 idem 7% 820$; 381 idem 200$, 5% 1934 1.ª serie 146$500; 74 idem, idem 147$; 7 idem 2.ª serie 8% 161$; 439 idem, idem .. 161$500; 70 Estado de Minas 3.ª serie 7% 157$500; 534 idem, idem 157$; 2 Estado de Pernambuco .. 5% Ex-coupon 80$; 140 São Paulo 5% 193$500; 84 idem 8% Uniformizadas 1:042$; 3 idem, idem 1:043$000.

Acções de Bancos:

6 Banco do Commercio, nom. . 280$000.

Debentures:

230 Banco Lar Brasileiro .. .. 203$000.

CAFE'

TYPO 7 — 12$000

O mercado de café disponivel regulou hontem, calmo, com os preços inalterados e destituido de importancia.

Cotou-se o typo 7, ao preço de 12$000 por 10 kilos, na pedra e os negocios realizados foram restrictos.

Até ás 11 horas, venderam-se 435 saccas e mais tarde 422, no total de 857, contra 3.359 ditas, anteriores.

Fechou calmo.

COTAÇÕES POR 10 KILOS

Typo 3, 14$000; typo 4, 13$500; typo 5, 13$000; typo 6, 12$500; typo 7, 12$000; typo 8, 11$500.

Estado de Minas:

Café commum .. .. 1$600
Café fino .. .. 2$000
Pauta mensal:

Estado do Rio:

Café commum .. .. 1$650

MOVIMENTO ESTATISTICO

Entradas, 6.056. Embarques, .. 3.860. Consumo local, 1.000. Café doado, 3.236. Stock, 486.981 saccas.

ASSUCAR

Esteve ainda hontem, o mercado deste producto sustentado, com as cotações inalteradas e negociações reduzidas.

MOVIMENTO ESTATISTICO

Entradas, 20.853. Saidas, 2.389. Stock, 117.640 saccos.

COTAÇÕES POR 10 KILOS

Branco crystal, nominal. Demerara, 50$ a 51$000. Mascavo ... 37$000 a 39$000.

ALGODAO

O mercado de algodão regulou hontem, estavel, com os preços inalterados e entregas regulares.

MOVIMENTO ESTATISTICO

Entradas, nada. Saidas, 250. Stock, 6.459 fardos.

COTAÇÕES POR 10 KILOS

Seridó: typo 3, 45$500; a .. .. 46$500; typo 4, 44$ a 45$000. Sertões: typo 4, 43$ a 44$; typo 5, 40$ a 41$000. Ceará: typo 3, nominal; typo 5, 39$ a 40$000.

O Ministro da Justiça Visitou a Imprensa Nacional

O ministro Francisco Campos visitou, hontem, pela manhã, o edificio onde está installado a Industria do Livro da Imprensa Nacional, á rua 13 de Maio.

Recebido pelo engenheiro Rubens Porto, director dessa repartição, o ministro da Justiça percorreu, demorada e attentamente, as officinas e secções do Estabelecimento, inclusive a de Assistencia Social, criada na actual administração e onde examinou os mappas do movimento de serviço medico, no ultimo mez.

Passando ao refeitorio, recentemente installado, teve occasião de assistir ao almoço dos operarios, aos quais éra servida alimentação baseada ao regime dietético apropiado.

O ministro Francisco Campos, ao se retirar, manifestou ao engenheiro Rubens Porto a bôa impressão que tivera da nova sala de refeições, que representa proveitosa collaboração á campanha da alimentação racional de trabalhador brasileiro.

REX
BALCÕES 2$000
HOJE
A Conquista — DO — Atlantico
COM
Douglas Fairbanks Jr. — Margaret Lock Wood — Will Fyffe
Uma super-producção da Paramount, dirigida por FRANK LLOYD
No programma: DE BARAO DE MAUA' A PETROPOLIS — (D. N.)

As victimas da imprudencia

Não arrisque o seu systema nervoso submettendo-se a emoções que, algumas vezes lhe podem ser fataes. Ha temperamentos facilmente excitaveis, que são verdadeiras victimas dos proprios nervos. São pessoas que vivem constantemente á beira de um abysmo. Uma emoção mais violenta, um instante de exacerbação colerica, um susto, podem provocar um desequilibrio nervoso, affectando o systema circulatorio e determinando, não raras vezes, a morte subita. Por que não se prevenir contra esses males? A sciencia possue o meio prompto e efficaz de manter o equilibrio e a tranquillidade dos nervos. O Benal, maravilhoso regulador da emoção, dá aos que delle fazem uso a certeza de que não serão jámais colhidos por um desses arrebatamentos, que chegam a custar a propria vida. Não se sujeite a provas que podem alterar os seus nervos, sem dominal-os, antes com o Benal, formula do grande mestre de doenças nervosas, professor A. Austregesilo. E' melhor prevenir do que curar.

Dr. Americo Caparica
Clinica Medico Cirurgica
Consult. R. Visconde do Rio Branco, 31 — Tel. 22-2949, diariamente das 16 ás 19 hs.
Res. Rua Paulo de Frontin, 103 - 2.º — Tel. 22-7804

Prohibiu-lhe o Medico de ter filhos ?
Se não lhe ensinou como evital-os, não recorra ao aborto, que muitas vezes é um crime. LENDO
CONCEPÇAO E METHODOS ANTI-CONCEPCIONAES
Encontrará todos os meios de que se pode utilisar com efficiencia e sem riscos
Trata-se de um trabalho puramente scientifico, escripto em linguagem accessivel a todos, assignado por dois grandes medicos espanhoes: professores J. M. Otaola e F. Haro, de Madrid, apresentado nas "Jornadas Eugenicas Espanholas"
Traducção, prefacio e commentarios do
PROFESSOR MAURICIO DE MEDEIROS
(da Fac. de Medicina da Universidade do Rio de Janeiro)
E' melhor, mais sabio e honesto saber evitar, quando necessario, a concepção, que provocar "criminosamente" um aborto, que quasi sempre determina gravissimas consequencias
Preço vol. br. .. .. 8$000
Editorial CALVINO Limitada

O 1º Numero de O Lobinho
Esgotou-se! Acabou! Vôou!
O 2.º Numero De O Lobinho
Apparecerá No Dia 1.º De Junho Com Historias Em Quadrinhos Completas:
JOEL CICLONE
13 CAPITULOS
Johnny Trovoada
8 CAPITULOS
O "Chicote"
8 CAPITULOS
O Falcão Da Noite
12 CAPITULOS
E MAIS
CLARK TAYLOR
6 CAPITULOS
Cezar Roberto
6 CAPITULOS
E MAIS
PAGINAS SUPER-COLORIDAS E EDUCATIVAS
Lendas Do Brasil
Sete Maravilhas Do Mundo Moderno
E MAIS
Pagina Dupla — Reconstituição Da Batalha De Riachuelo, Homenagem a 11 De Junho.
E MAIS
Um Conto De Aventuras De Jack London
E MAIS
Uma Historia Simples e Bonita: "O Torrão De Neve"
E MAIS
E MUITO MAIS
No Dia 1.º De Junho o 2.º Numero De
O Lobinho

Ulceras do Estomago
DR EDMUNDO DE DRUMMOND ALVES
Tratamento sem operação, por novo processo
RUA DOS OURIVES N. 3
5.º andar
Terças, Quintas e Sabbados, das 4 ás 6 horas. Tel. 22-0436

TACHYGRAPHOS
OBTEM BONS EMPREGOS
CURSO PRATICO E EFFICIENTE
Rua 7 de Setembro n 65 — 7.º andar

Administração Publica

Ministerio do Trabalho

(Conclusão da 4ª pagina)

alteração, considerando que a inobservancia da citada circular, nos casos de antecipação do periodo de ferias, trará prejuizo ao serventuario, por isso que, não tendo elle assignado o ponto, seu nome não será incluido na folha de pagamento pelo Serviço do Pessoal, que não terá recebido a necessaria communicação em tempo opportuno; resolveu determinar que só sejam alteradas as escalas de férias quando as necessidades do serviço o exigirem e que as alterações feitas sejam sempre communicadas ao Serviço do Pessoal com a antecedencia minima de quinze dias, da nova data, si se tratar de antecipação, e da anteriormente fixada, em se tratando de adiamento, ficando dispensadas em ambos os casos as communicações referentes não só á entrada do serventuario no gozo das férias, como ao reinicio do exercicio.

— A Companhia Casino Copacabana, S. A. dirigiu ao ministro do Trabalho uma consulta acerca da interpretação da portaria 160, de 19 de outubro de 1939.

O titular da pasta, sr. Waldemar Falcão, mandou que se respondesse á interessada nos termos do parecer do consultor juridico do Ministerio, convindo que se aguarde a reforma da legislação de duração do trabalho.

O parecer a que se refere o despacho ministerial declara que os empregados das casas de jogo, a que se refere a consulta, são empregados como quaesquer outros, garantidos e protegidos pela legislação social, que para elles não abre nenhuma excepção restrictiva.

— Em visita ao ministro Waldemar Falcão, esteve, hontem, no Ministerio do Trabalho, o sr. Raymundo Fernandez Guesta Merello, embaixador da Hespanha, junto ao nosso Governo.

— Conferenciaram, hontem, com o sr. Waldemar Falcão, ministro do Trabalho, em seu Gabinete, os srs. Sampaio Correia, Vilhena de Moraes, director do Archivo Nacional, Lima Ferreira, membro do Conselho N. do Trabalho, e Armando Vidal.

Ministerio da Agricultura

Segundo relatorio apresentado ao ministro Fernando Costa pelo sr. Octavio Barbosa, director da Divisão do Fomento da Producção Mineral, proseguem, em Camaquan, os trabalhos de prospecção, com sondas a diamante afim de ser conhecido o verdadeiro valor das jazidas de cobre ali existentes.

No filão principal, os trabalhos de amostragem superficial e em galerias marcham concomitantemente.

Os trabalhos geológicos e de amostragem que antecedem o programma de perfurações estão sendo realizados nas jazidas de Seival e Cerro Martins.

— Commissionado pelo Ministerio da Agricultura da Venezuela, acha-se entre nós o agronomo José Santiago Penella, que veiu estudar a cultura de cacáo do Brasil.

O technico venezuelano, antes de viajar para a Bahia, está visitando os estabelecimentos do Ministerio da Agricultura, demorando-se mais no Jardim Botanico e na nova Escola Nacional de Agronomia, em Sta. Cruz.

Com a mesma finalidade o agronomo Penella esteve, antes de vir ao Brasil, no Chile e na Argentina.

— O presidente Getulio Vargas autorizou o ministro Fernando Costa a incumbir o zootechnista Francisco Alves da Rocha, chefe da Inspectoria Regional no Rio Grande do Sul da Divisão do Fomento da Producção Animal, de adquirir reproductores no Uruguay e na Argentina, de preferencia na Exposição de Palermo, para a revenda dos mesmos, principalmente a cabanheiros gauchos, que necessitam de bons touros para melhoramento de seus

MINISTERIO DA VIAÇÃO

O Ministerio da Viação solicitou ao da Fazenda autorização para que a E. F. C. B. possa importar 300.000 litros de gasolina pura "Texaco Gasolina 400", na importancia de 200:000$000.

— Segundo communicação feita ao Departamento Nacional de Portos e Navegação, o ministro da Viação resolveu permittir a localização, a titulo precario, de uma "carreira" na praia de São Bento, na cidade de Angra dos Reis, no E. do Rio de Janeiro.

— Pelo ministro da Viação foi solicitado o parecer do Departamento Nacional do Café sobre a suggestão da Rêde de Viação Paraná-Santa Catharina, a proposito do abatimento de 10% nos transportes dos cafés consignados áquelle Departamento.

— O Ministerio da Viação encaminhou á Directoria da Despesa Publica, o processo relativo á habilitação ao montepio civil que pleitea Alzira Dornellas, viuva do Redolpho Dornellas.

Inspectoria do Trafego

EXAMES

CHAMADAS PARA HOJE

HOJE A'S 7,45 HORAS — (Turma A) — Milton Victor Delosso, José Nascimento de Freitas, Jairo Rodrigues da Silva, Luiz Guilherme, Djalma José dos Santos, Francisco Alves de Azevedo, Roberto Paula, Euclydes Lopes de Souza Benjamin de Arruda Camara Francisco Monteiro, Durval de Lima Velloso, Carlos Roberto de Aguiar Moreira.

PROVA PRATICA E REGULAMENTAR — Belmiro Gonçalves Mello.

PROVA REGULAMENTAR — Manoel Jesus Azevedo.

PROVA ORAL, PRATICA E REGULAMENTAR — Jose de Almeida Porto.

EXAME DE SUFFICIENCIA — Marcelino da Silva.

TURMA SUPPLEMENTAR — Lobivar Barros de Mattos Antonio Gomes da Rocha Moacyr de Oliveira Silva, Ernesto Antonio Calasi.

CHAMADA PARA HOJE A'S 7,45 HORAS (TURMA B) — EXAME DE MOTORNEIROS NA CIA. CARRIS — Jovino Antonio Patricio, José Gonçalves Assumpção, Hermilio Benevides Pinto, Antonio Vascouto Sebastião Rodrigues Alves, Arnaldo José Pimenta, Mauricio Mendes, Manoel Plaza, Onezimo Barbosa, Waldemar Antonio Cruz, Cantidio Andrade Teixeira, Dormevil da Cruz Vieira.

RESULTADOS DOS EXAMES EFFECTUADOS HONTEM — APPROVADOS — Harald Bicker, Hermes Rodrigues Fonseca Filho, Dorelnio de Siqueira, José Abreu Pereira, Manoel Segundo Pereira, Elizeu Maia Veiga, José Luiz, Manoel Pereira da Silva, Antonio Pinto Corrêa, Guildino José Machado, Waldyr Soeiro Emrich, Severino Lima de Albuquerque, Sylvio Roberto Barbosa de Oliveira, Paulo Rocha Browns. Esmeralda Borges Ruas, Paulo Cantanheda Formiga, Joao Chagas, Evaldo Barreto Lemos, Herculano de Araujo Lobo, José Valenti de Freitas, Guilherme Barbado.

REPROVADOS — Onze.

OBSERVAÇÃO — A falta á chamada na turma effectiva e conclusão (pratica e regulamentar) importará no pagamento de nova inscripção. (Art. 294 do R. T.).

INFRACÇÕES

ESTACIONAR EM LOCAL NAO PERMITTIDO — S. P. 1-10595 — S. P. 1-159-42; C. D. 83 — P. 1.013 — 2512 — 2984 — 3012 — 3178 — 4752 — 6774 — 6973 726 6 — 9998 — 10856 — 11215 11655 — 12094 — 12764 — 13442 15730 — 17334 — 18390 — 18434 18523 — 19049 — 19233 — 19633 19832 — 20027 — 20403 — 20600 20887 — 23528 — 23238 — 23626 23765 — 23798 — 23927 — 24041 24056 — 24726 — 25094 — 25239 25730 — 25908 — 26364 — 26465 26590 — 26718 — 26783 — 27029 27215 — 28613 — 28964 — 29187 29238 — 29270 — 29433 — 29760 30057 — 30145.

DESOBEDIENCIA AO SIGNAL — S. P. 1-1-67-37; S. P. 1-8714 — C. S. 15; C. D. 83; P. 2290 — 4045 — 5703 5739 — 8149 — 11479 — 12056 12476 — 12928 — 12936 — 13442 14771 — 14828 — 16074 — 20604 20670 — 21226 — 21567 — 22363 23109 — 23557 — 27161 — 28501 29004 — 29604 — 29536 — 29622 29842 — 29889 — 30015.

FALTA DE ATTENÇAO E CAUTELA — P. 1927 — 2127 3951 — 5026 — 6017 — 6347 12807 — 12948 — 13472 — 26398.

ANGARIAR PASSAGEIROS — P. 2975 — 4554 — 88.. 9240 — 10098 — 10200 — 16167 16217 — 16397 — 16459 — 16752 17732 — 26063 — 26377.

ABANDONADO — P. 4643 5460 — 6920 — 8189 — 8011 9515 — 10502 — 19337 — 20998 21772 — 24111.

NÃO DIMINUIR A MARCHA — P. 21453.

CONTRA MÃO DE DIRECÇAO — P. 8581 — 12510 12033 — 22839 — 23956 — 24505 26422 — 29226 — C .D. 83.

FORMAR FILA DUPLA — P. 12841 — 18773 — 24687 — 25869 — 27125; R. J. 24363.

DESOBEDIENCIA AS ORDENS DE SERVIÇO — P. 8523 —15509 — 2818 — 4237 — 25148.

MEIO FIO E BONDE — P. 11283 — 14360 — 30197.

CONTRA MÃO — P. 30325.

Movimento Maritimo

ESPERADOS

N. York, "Mormaczul"	22
Manáos, "Duque de Caxias"	22
Norfolk, "Atalaia"	22
P. Alegre, Bandeirante"	22
Necochéa, "Campos"	22
N. York, "Southure"	22
N. York, "Mormaclark"	23
P. Alegre, "Chuy"	23
Japão "Yamazuki Maru"	23

A SAIR

Manáos, "Joazeiro"	22
P. Alegre, "Aratimbó"	22
P. Alegre, "Tambahu"	22
B. Aires, "Mormacsul"	23
P. Alegre, "Itahité"	22
Laguna, "O. Pinho"	22
Aracaju', "S. Paulo"	22
Cabedello, "Araraquara"	23
Cabedello, Itaguera"	23
P. Alegre, Araxá"	23
Cabedello, Itapura"	23
Imbituba, Arassu'"	23
P. Alegre, "Guarapuava"	23
Imbituba, Arari"	23

Serviço Aereo

ESPERADOS

B. Horizonte — Panair	22
P. Alegre — Panair	22
Uberaba — Panair	23
Santiago e B. Aires — Condor	23

A SAIR

P. Alegre, B. Aires e Santiago — Air France	22
P. Alegre e B. Aires — Condor	22
B. Horizonte — Panair	22
Recife e Fortaleza — Condor	22
Manáos e P. Velho — Panair	23
Uberaba — Panair	23

O Correio Aéreo da Air France

Procedente de Paris, de onde alçou vôo no ultimo domingo, desceu hontem no Campo dos Affonsos o avião de carreira da Air France que trouxe para o Brasil e demais paizes sul-americanos as malas postaes expedidas da Asia, Europa e Africa.

Depois de ter recebido aqui a nossa correspondencia destinada ao sul, o apparelho seguiu esta manhã para Porto Alegre, Buenos Aires e Santiago, levando varios passageiros para a capital argentina.

NOTICIAS DO ESTADO DO RIO

ACEITA A DESISTENCIA

Foi aceita a desistencia que fez o cidadão Sizenando Moreira Damasco do cargo de serventuario vitalicio do 1º Officio de Justiça da Comarca do Rio Bonito, sendo nomeado, para a mesma serventia, o cidadão José Francisco Soares.

DESPACHO DE HONTEM

O sr. interventor federal despachou hontem as seguintes petições:

Joaquim de Souza Ramos (reintegração), Nilo Ferreira Torres (reintegração), Flavio Monerat (nomeação), Serzedello Corrêa de Lacerda (remoção), João Baptista de Moraes, (aproveitamento), Caetano Ramos Santiago (remoção), Antonio José de Miranda e Silva, (restituição de Officio de distribuidor), Eugenio Vieira de Almeida (effectivação), Asdrubal Braga (nomeação", José Oscar Rodrigues (reintegração), Jayme Justo da Silva, (rectificação) e "Aurora Film" (propondo venda de film). — "Arquive-se".

DEVEM FUNCCIONAR NOS DIAS SANTIFICADOS

Os estabelecimentos de ensino da 4ª Região Escolar

O technico de educação da 4ª Região Escolar do Estado baixou uma circular ás directoras e regentes do ensino da mesma Região, recommendando que, a menos que seja declarado "ponto facultativo" pelo poder competente, devem funccionar, nos dias santificados, os seus respectivos institutos.

Dado, porém, que a frequencia seja muito baixa, poderão as aulas ser suspensas e dispensadas as professoras, as quaes, entretanto, ficarão sujeitas ao "ponto".

O ABASTECIMENTO DAGUA DE VASSOURAS

Por decreto recentemente baixado, o prefeito municipal de Vassouras autorizou a desapropriação, por necessidade publica, dos terenos das vertentes dos mananciaes das aguas denominadas "Santa Catharina", que abastecem a séde do municipio.

Como se sabe, em face do contrato a ser assignado com a Irmandade da Santa Casa de Misericordia da cidade de Vassouras, para tratamento da agua que abastece a séde daquella unidade estadual, cbe á Prefeitura o onus da desapropriação dos terrenos necessarios ao completo isolamento dos mananciaes.

A materia constante do mencionado decreto, foi approvada pelo Departamento Administrativo do Estado, tendo o contrato sido approvado, por acto de 11 de novembro de 1939, pelo interventor federal.

NOVO SYSTEMA DE ESGOTOS SANITARIOS PARA N. FRIBURGO

O encerramento da concorrencia publica

Encerrar-se-á, ás 12 horas, do dia 24 do corrente, no Departamento das Municipalidades, o prazo do recebimento das propostas para concorrencia publica do levantamento da planta topographica e organização do projecto completo de um systema de esgotos sanitarios, relativos á cidade de Nova Friburgo.

Para compor a Commissão Julgadora da referida concorrencia, foram designados os engenheiros Sylvio do Couto Prado e Mario Monteiro de Abreu Pinto, respectivamente, representantes da Secretaria de Viação e Obras Publicas e do Departamento das Municipalidades, bem como o director de Obras da Prefeitura de Nova Friburgo, Manila de Araujo Silva.

A Commissão será presidida pelo prefeito municipal de Nova Friburgo, ou, na ausencia desse por um chefe de Divisão do Departamento das Municipalidades.

TERA' ILLUMINAÇÃO ELECTRICA A PRAIA DA ATAFONA

Aberto, para isso, o necessario credito

O prefeito municipal de São João da Barra acaba de assignar decreto abrindo o credito especial de vinte contos de réis, para occorrer ás despesas com a installação de luz electrica, publica e particular, na praia da Atafona, e manutenção dos respectivos serviços.

De real necessidade publica, é de se esperar, que o importante melhoramento muito contribua para o desenvolvimento daquelle grande centro balneario de São João da Barra.

ANTIGRIPAL MARQUES

O Instituto dos Commerciarios Vae Realizar o Censo Geral dos Seus Segurados

Obedecendo a dispositivo expresso na sua lei organica, recentemente approvada pelo Governo, o Instituto de Aposentadoria e Pensões dos Commerciarios vae realizar o recenseamento de todos os seus segurados.

Grande organização de previdencia, com jurisdicção nacional, o I. A. P. C. terá assim opportunidade de fixar em definitivo o quadro de seus contribuintes, discriminados não só pelo commercio, como ainda por varias classes profissionaes, professores, jornalistas, actividades liberaes, artistas, etc.

Tratando de um empreendimento da maior importancia, que se estenderá ás mais longinquas e modestas localidades do interior do paiz, o censo dos commerciarios habilitará o Instituto a cumprir integralmente as suas finalidades, sem excluir do amparo a que fazem jús, nenhum dos elementos pertencentes á numerosa collectividade de trabalhadores que se acham sob a sua protecção legal.

Nesse sentido, a direcção do Instituto, executando a reforma em vigor, já está cogitando das providencias iniciaes para levar a effeito, na época propria, o referido empreendimento.

A Acção Humanitaria da "S. O. S."

O relatorio estatistico dos serviços de assistencia social da "S. O. S.", durante o mez de abril findo, revela com eloquencia a obra de caridade que esta conhecida associação de amparo aos pobres vem produzindo na capital do paiz. Mais que os objectivos fala da tarefa caritativa do "S. O. S.", sem duvida digna de applausos a seguinte estatistica de seus serviços:

Total das familias syndicadas e matriculadas para receberem auxilios da "S. O. S.", 939; familias matriculadas nesse mez para receberem auxilios da "S. O. S.", 8; auxilios na séde para familias e individuos, 559; indigentes devolvidos aos seus Estados, 6; hospitalizações, 5; doentes encaminhados a Ambulatorios, 33; refeições pelo fogão da séde da "S. O. S.", 1.853; empregos conseguidos, 85; peças de vestuarios fornecidas, 298; generos alimenticios, idem, kilos, 3.411; passagens de bondes e de trem, idem 1.180; leite distribuido pela "S. O. S.", litros, 510; merendas ás crianças da Villa "S. O. S.", 6.666; frequencia média diaria do Centro de Recreação da Infancia da Villa "S. O. S.", 197; matriculas em escolas, asylos e preventorios, 6; alumnas permanentes na Escola Internato "S. O. S.", 185; total dispendido em assistencia social, 15:921$500; total dispendido em despesas geraes, 5:121$600.

SERVIÇOS DIVERSOS:

Soccorridos em abril, 7 portuguezes, 2 hespanhoes, 1 francez, 4 russos e 1.761 brasileiros. Forneceu-se: 7 registos de nascimentos; 4 carteiras profissionaes, 4 attestados de vacina, 1 carteira de identidade, 19 retratos, 1.830 kilos de peixe e 5 kilos de biscoitos. Pernoitaram na séde 231 individuos.

AMBULATORIO DA VILLA "S. O. S.":

Curativos, 68; injecções, 63; visitas medicas, 2; 6 vidros de medicamentos fornecidos.

AMBULATORIO DA ESCOLA "S. O. S.":

Injecções, 161; fortificantes, 28 crianças tomaram; poções, 3 vidros; purgativos, 8 doses; comprimidos de salopheno, 1 tubo mais 3 comprimidos; curativos em feridas, 381; 1 ulcera tropical, curativo diario, já cicatrizada; curativos de emergencia, 2 cabeças quebradas; contusões em um dedo com arrancamento de unha; uma criança queimada na cozinha, rosto e peito; 4 contusões em joelhos; 1 pneumonia bastarda; 4 casos de sarna; 8 casos de catapóra, benigna; 8 casos de pediculose; 3 casos de parasitas nos pés; 9 crianças têm anurese nocturna.

SERVIÇO ODONTOLOGICO:

Clientes attentidos, 68; tratamento terminados, 53; curativos, 183.

PULPECTOMIA:

Necropectomia, 4; biopulpectomia, 12.

OBTURAÇÕES:

Amalgama, 46; cannes 22; porcelana, 15; acolite, 2.

LAR DE MENORES:

Refeições, 1.320; leite, 135 litros; pão, 182 kilos; habitam a séde 21 menores.

PAZ DE ESPIRITO

Sem paz de espirito é impossivel manter a energia productiva do cerebro. A calma e a serenidade, são elementos essenciaes para a conservação da saude. Os medicos dos nervos dão justa importancia a conservação da saude. Os medicos externos, que concorrerem para o descontrole do systema nervoso, pondo em primeiro plano entre esses factores as emoções exaggeradas, a excitação produzidas pelas preoccupações da vida moderna, os receios sem fundamento, que tornam a vida infeliz, e outras tantas causas de angustia e temor, que affligem o homem.

Mas a sciencia possue o meio de dar ao homem moderno a paz do espirito, a serenidade e a calma de que elle tanto necessita. O Benal é a chave do repouso dos nervos. Dá ao individuo o dominio de si mesmo, evita as emoções exaggeradas e perigosas e mais do que tudo, garante o somno regular e reparador, que é, como se sabe, a base da saude nervosa. O Benal é considerado um calmante insubstituivel por todos quantos o têm experimentado. Benal é uma formula do eminente neurologo, prof. A. Austregesilo.

ESCRIPTORIO DE ADVOCACIA

CIVIL COMMERCIAL E CRIMINAL

Questões Administrativas e Fiscaes — Contratos e Distratos Commerciaes — Defesa em todas as Repartições Federaes e Municipaes — Representantes nos Estados.

DRS. HEIDER VILLARES SUCENA — J. ARAUJO VILLELA E PAULO FARIA DE MENDONÇA.

RUA DO OUVIDOR, N. 183 — 2º andar — Sala 204 — Telephone: 42-7802.

A's Senhoras que soffrem!

O nervosismo, irritabilidade, desanimo, dôres de cabeça, falta de ar, ondas de calor que sobem ao rosto, falta de memoria dependem quasi sempre directamente do máo funccionamento dos ovarios, assim como a falta ou irregularidade menstrual, sua abundancia ou diminuta quantidade que se acompanham de colicas ou dôres. Para eliminar esses males que tanto affligem a mulher, numerosos medicos receitam PROTOVARIO, incomparavel preparado, sob forma de pastilhas.

Diario Carioca

Propriedade da S|A DIARIO CARIOCA

EXPEDIENTE

Directores:
Horacio de Carvalho Junior
J. B. Martins Guimarães
Chefe da redacção:
Danton Jobim

Telephones — Direcção: 22-3023; Chefe da Redacção e Secretaria: 42-5571; Redacção: 22-1559; Administração e Gerencia: 22-3035; Publicidade: 22-3018; Officinas: 22-0824; Gravura: 22-1785.

Nota — Os commentarios editoriaes deste jornal, sobre assumptos internacionaes, são de responsabilidade de seu director, dr. Horacio de Carvalho Junior.

PUBLICIDADE, 22-3018

ASSIGNATURAS
Para o Brasil:
Anno . . . . . 50$000
Semestre . . . 30$000
Para o Exterior:
Anno . . . . . 100$000
Semestre . . . 55$000
Venda avulsa: Capital, $200; Interior, $300. Aos domingos, $200.

E' cobrador autorizado o sr. J. T. de Carvalho

CORRESPONDENTE GERAL
Percorre o interior do paiz a serviço desta folha o sr. Romualdo Perrota, nosso correspondente geral.

Representante em Bello Horizonte: OSWALDO MASSOTE

A CIDADE

A MENDICANCIA

O problema da mendicancia, entre nós, ainda está por ser resolvido. Nos pontos mais centraes da cidade, é commum encontrarem-se mendigos estendendo a mão á caridade publica, o que é mais triste ainda exhibindo suas chagas e seus defeitos physicos, com o objectivo de enternecer os transeuntes.

Tudo isso é profundamente lamentavel, sabendo-se que existe um estabelecimento como o Abrigo Redemptor, cuja finalidade é dar asylo aos pedintes, evitando assim que os mesmos invadam as ruas, esmolando nos pontos mais movimentados da metropole. Não se diga que escasseias recursos áquelle estabelecimento de caridade, que, além de ter subvenções dos governo federal e municipal, arrecada ainda, annualmente, no commercio da capital, cerca de mil contos de réis. Desse modo, fóra de duvida é que o Abrigo Redemptor pode e deve estar perfeitamente apparelhado para cumprir a sua finalidade, que é abrigar os mendigos, afastando-os das ruas, seja no coração da cidade ou nos bairros os mais distantes. Tal facto não está, no emtanto succedendo, como é facil verificar-se nos logradouros publicos, onde os mendigos, sem nenhuma reserva, se entregam ao doloroso e vexatorio mister de estender a mão aos transeuntes, abordando-os com lamurias e supplicas. Se as autoridades responsaveis pela repressão á mendicancia quizerem uma prova expressiva de como os mendigos voltaram ao centro da cidade, onde esmolam dia e noite, basta ir á praça Paris, em frente ao Syllogeu Brasileiro. Ali, expondo á mostra as suas chagas, um mendigo aproveita os domingos alegres e movimentados para fazer a sua colheita de esmolas.

Trata-se de um ponto central, movimentadissimo, sendo por isso o espectaculo deveras deprimente para os nossos fóros de cidade civilizada.

Por que não iniciam as nossas autoridades uma campanha em regra contra a mendicancia?

Mais 120 Ladrões Para a Colonia Correccional

A D. G. I. Continúa a Limpar o Rio Desses Máos Elementos — "Caipirinha" Entre os "Viajantes"

João de Souza, vulgo "Caipirinha", audacioso "punguista"

Na madrugada de hontem seguiu para a Ilha Grande mais um contingente de criminosos que se destinam á Penitenciaria Agricola alli em construcção.

Essa leva de malandros vae juntar-se ao grande numero já alli recolhido, num total superior a 1.000 presos.

Figuram no grupo embarcado representantes de todas as modalidades de amigos do alheio, como "punguistas" "descuidistas" "escruchantes", etc.

O "CAIPIRINHA"

Uma figura resalta, no entanto, na leva que hontem seguiu, em rebocador da nossa Marinha de Guerra. E' a de João de Souza, vulgo "Caipirinha".

Esse individuo, apesar de relativamente joven, é, porém, veterano no crime. Começou menino a "carreira", tendo apenas 13 annos quando foi preso pela primeira vez, por roubar embrulhos na Central do Brasil.

Proseguindo na sua vida de ladrão profissional, regista "Caipirinha" em seu prontuario um verdadeiro record: 176 entradas na Policia em cerca de 10 annos.

Ultimamente, o audacioso meliante, para fugir á repressão policial, ingressou no exercito, onde, com incrivel desfaçatez começou a ensinar a soldados seus collegas os primeiros passos da "arte" de bater carteiras, de "punguear"...

Descoberto, foi immediatamente expulso das fileiras e entregue á Policia Civil.

Foram Projectadas Por Hitler as Operações na Frente Occidental

Os jornaes matutinos destacam com berrantes manchettes as revelações feitas pelo marechal Goering, segundo as quaes foi o chanceller Hitler quem projectou as operações na frente occidental. Na opinião dos commentaristas neutros, alguma parte dessas declarações tem um significado maior do que uma simples propaganda. Primeiro, por exemplo, que a superioridade estrategica do Fuehrer consiste em saber que a melhor arma contra os "tanks" é simplesmente um bom canhão anti-"tank" e não descurar para que se dispunham de um sufficiente numero dessas peças onde possa surgir, eventualmente, o apparecimento de "tanks". Opinam ainda os commentaristas que isso talvez seja o indicio de que as armas secretas tão sensacionalmente annunciadas, representam um papel menos importante no bom exito actual das forças allemãs que a qualidade, superioridade e grande numero das armas já conhecidas, combinado isto com planos minuciosamente preparados. As descripções detalhadas sobre a ruptura da Linha Maginot, publicadas pela imprensa allemã no transcurso destes ultimos dias, vem confirmar essa conclusão.

O processo, tal como o descrevem os peritos militares neutros, os quaes tiveram opportunidade de presenciar as manobras effectuadas antes da guerra, consiste gradualmente, casamata por casamata, afim de permittir aos pequenos grupos das forças de vanguarda que desenvolvam sua acção ao redor daquellas, até dominal-as. A preparação para essa acção de isolamento é feita por meio de bombardeios da artilharia e aviação, afim de obrigar o inimigo a recuar e desorganizar sua artilharia. Sob essa dupla protecção, os soldados, como no caso do forte de Eben Emael, os paraquedistas, vão abrindo caminho até ás casamatas, com a finalidade indicada.

A Inglaterra Não Considera Victoria o Avanço Allemão

LONDRES, 21 (U. P.) — As autoridades militares britannicas, negam-se a considerar o avanço do exercito allemão no norte da França como uma victoria, emquanto o inimigo não conseguir consolidar as posições onde até agora penetraram as unidades motorizadas.

NÃO CHEGOU A CAMBRAI O GROSSO DO EXERCITO ALLEMÃO

LONDRES, 21 (United Press) — As noticias allemãs de que suas fortalezas ambulantes chegaram á costa franceza na mesma região em que Guilherme, o Conquistador, lançou a ultima invasão da Inglaterra que teve exito, em 1.066, não impressionaram os circulos militares britannicos, onde se insiste em que o rythmo do avanço allemão diminuiu.

A opinião dos militares nesta capital é de que os exercitos alliados desencadearão proximamente contra os allemães todo o poderio de sua contra-offensiva, destinada a destroçar as linhas allemãs já estabelecidas. Assignala-se que o inimigo tem por força que perder o contacto com suas bases de abastecimentos nas operações que os conduzem tão distante de suas fontes de abastecimento.

Os pesados tanks de 18 metros de comprimento, que encabeçam os ataques allemães e que conduzem 15 soldados de tripulação, devem reabastecer-se a cada 80 kilometros de marcha. Todo o peso do avanço allemão se baseou até agora nesses monstros de aço que invadiram o norte da França. Os britannicos allegam que os constantes ataques da aviação ingleza aos portos allemães e hollandezes ataques da aviação ingleza aos "destruiram materialmente todos os depositos de petroleo" nessas regiões, augmentando a possibilidade de que o avanço mecanizado dos allemães tenha que ser detido por falta de combustivel.

Por outro lado, os peritos militares sustentam que o proprio caracter da estrategia revolucionaria allemã requer inevitavelmente que o avanço continue". E' evidente que o inimigo não se pode deter, "disse um funccionario militar". Portanto, é possivel que o esgotamento physico das tropas allemãs e a falta de combustivel e de outros abastecimentos tenham grande parte na decisão final".

Espera-se que a offensiva-represalia alliada se centralizará em torno de Cambrai, onde, por ironia do destino, os britannicos introduziram os tanks em 1917, assombrando o mundo. Os britannicos sustentam que os allemães fazem chegar tanks isolados, ou outras unidades mecanizadas, a pontos distantes do corpo principal do exercito. Assim, sustenta-se que o grosso principal do exercito allemão não chegou a Cambrai porém quando o fizer espera-se que os francezes lançarão uma esmagadora contra-offensiva.

Os Francezes Tentam Impedir Que Os Allemães Attinjam Em Massa Os Portos Da Mancha

PARIS, 21 — (U. P.) — Está noite, os francezes combatiam tenazmente, conforme a tradicção, para impedir que os allemães chegassem em massa aos portos do Canal da Mancha, isolando assim, possivelmente, os exercitos alliados que vêm operando na Belgica. Confirma-se a queda de Amiens e de Arras, que estão em poder do inimigo.

Os allemães continuaram seus avanços para o oeste e para noroeste, nos tres Departamentos do Canal — Nord, Passo de Calais e Somme. Os francezes, porem, animados pela declaração que fez hoje o chefe do governo, sr. Paul Raynaud, no sentido de que serão castigados os erros estrategicos e tacticos, pela serena precisão com a qual o generalissimo Weygand ordenou os contra-ataques, firmaram sua resistencia contra os milhares de tanks e aviões allemães que precediam a infantaria motorisada.

Os esforços dos allemães para chegarem á costa se realizaram hoje em tres direcções.

Desde Peronne, cidade á qual chegou hontem, o inimigo se precipitou sobre Amiens, 48 kilometros a oeste e ligeiramente ao sul. Amiens, no Departamento do Samme, dista somente 50 kilometros da desembocadura do Somme, no Canal da Mancha, e fica a 40 kilometros a nordeste de Abbeville, localidade que e a mais proxima, a partir da desembocadura do Somme. Amiena está á 58 kilometros a sudoeste de Arras e sobre a confluencia dos rios Somme, Avre e Da Ceile. Trata-se de um centro industrial e ferroviario de vital importancia na ordem estrategica.

Outra linha de ataque partiu contra Arras, desde Lecateau, 53 kilometros a sudeste do mencionado objectivo. Arras está situada no Departamento do Passo de Calais e somente a distancia de 100 kilometros de Calais pelo sudeste e 75 do Canal da Mancha, em seu ponto mais proximo, que é Cuque.

Desde Valenciannas, mais ao norte ainda, os allemães avançaram em Lila. Departamento de Nord. De Amiens a Lila ha 102 kilometros em uma linha recta que atravessa Arras.

Lile está situada a 65 kilometros de Dunkerque, sobre o Canal da Mancha. Em uma analyse official das operações, affirma-se que os allemães se dedicam a incendiar systematicamente toda a região situada a oeste de Cambrai, e, utilizando explosivos, atearam fogo a Amiens; Arras e outros objectivos do noroeste da França.

Laon, a 75 milhas a nordeste de Paris, foi evacuada pelos francezes como medida estrategica, emquanto os allemães desviavam para o sul parte de suas forças que, como finalidade principal, tinham o proposito de chegar á costa.

Os francezes causaram fortes perdas aos allemães atacando no valle do Somme, porém, em fonte militar foi dito ao correspondente que o inimigo enviava constantes reforços, com que as forças adversarias conservavam sua potencia. O alto commando francez procedeu, por sua parte, a destacar incessantemente reforços e preparou fortes concentrações em differentes pontos para entrar em acção instantaneamente, se o general Weygand ordenar a contra-offensiva geral sobre toda a zona de combate.

A situação do valle do Somme foi julgada "muito grave", porém ao mesmo tempo a propria tactica do inimigo, que lhe deu exitos tão rapidos, resultará — diz-se — na causa de sua derrota a seu devido tempo.

Consideram-se imminentes renovados ataques dos allemães na região de Montmedy e de Verdun, a 48 kilometros ao sul no Departamento do Mosa, seria o objectivo principal.

Verdun está situada a 75 kilometros de Challons, pelo nordeste, no Departamento do Marne, e a 94 kilometros a éste e ligeiramente ao sul de Reims. Recorda-se que o marechal Henry Philips Petain, chamado a Paris para tomar assento no Supremo Conselho de Guerra, foi o "heróe de Verdun" durante a Grande Guerra.

Travam-se batalhas ao longo da linha Cambrai-La Fere-Laon e os allemães descem do Nord belga procurando isolar os exercitos alliados mais além da curva do Somme e do Escalda, porem as forças anglo-francezas retiram-se das posições mais fracas que occupam em solo belga.

Todo um destacamento inimigo foi feito prisioneiro ao se approximar da frente Aisne-Rethel, e em Montmedy os allemães soffreram numerosas baixas.

Os destacamentos motorizados e os paraquedistas substituiram as columnas mecanizadas, que hontem effectuaram poucos progressos.

Os motocyclistas avançam em varias direcções e hontem procuraram fixar postos bem adiantados para as forças mecanizadas da retaguarda, retirando-se após.

A actividade allemã recrudesceu de maneira extraordinaria. Na batalha de hontem, numerosas formações de apparelhos allemães bombardearam estações ferroviarias, vias ferreas e aerodromos, assim como portos do Canal, porém experimentaram fortes perdas.

Tambem entraram em jogo todos os recursos das forças aéreas franceza e britannica. Os francezes bombardearam columnas mecanizadas e de infantaria, causando consideraveis baixas e desorganizando as forças adversarias. Por sua vez, os britannicos bombardearam continuadamente as linhas de retaguarda do inimigo, assim como caminhos e objectivos militares da Rhenania.

O general Duval fez o seguinte resumo da luta na frente Peronne-Cambrai-LaFere-Laon, resumo que apparece em "Le Journal":

"A batalha, que conserva todo o aspecto de uma rinha, sem organização, está sendo, todavia, travada furiosamente e sem que pareça chegar a uma decisão. Reduziu-se a amplidão do avanço allemão diario. As unidades germanicas cansam e sua pressão perde energia". Accrescenta que as maiores difficuldades que o avanço allemão encontra são devidas ao problema do abastecimento de suas avançadas, assim como ao facto de ter sido frustrada a tomada de Liége e Namur, que privou os allemães das principaes linhas ferroviarias de abastecimento.

Uccupada Rethel

FRONTEIRA ALLEMÃ, 21 (Havas) — A Agencia allemã D. N. B. em communicado official annuncia que os allemães acabam de occupar Rethel.

As Tropas Britannicas Dominam as Posições Que Lhes Foram Confiadas

LONDRES, 21 (United Press) — A's 16 horas, enquanto os allemães affirmavam que suas forças se estavam approximando dos importantes portos francezes do canal da Mancha, os jornaes da tarde londrinos declaravam que os alliados estavam rechaçando todos os ataques inimigos.

A's 17 horas foi dada á publicidade a seguinte declaração semi-official:

"De accordo com as ultimas informações chegadas a Londres, forças expedicionarias britannicas dominam as posições que lhes foram designadas e seus espirito é excellente.

Nos circulos militares affirma-se que ainda é possivel que os allemães percam a batalha, que não passou ainda de uma situação indecisa, accrescentando-se que si os allemães perderem esta batalha, perderão a guerra, enquanto que os alliados podem perdel-a sem que isso signifique que tenham perdido a guerra.

Nos mesmos circulos manifestou-se que os exitos allemães têm sido devidos em grande parte ao emprego de uma arma cuja apparição constituiu uma surpreza: — Um enorme tank, que foi levado surrateiramente através das Ardennes, porém se accrescentou que o elemento surpreendente que favorecera a acção desses tanks desappareceu em grande parte e que muitos delles foram destruidos.

Como Cooper Falou ao Povo Britannico

LONDRES, 21 (Havas) — O ministro das Informações, sr. Duff Cooper, declarou, á noite, pelo radio:

"As noticias são graves. E' futil pretender que não o sejam. Mas não ha razão para alarmar-se seriamente e ainda menos para desorientar-se. Com o emprego, coroado de exito, da nova technica da guerra das pequenas unidades, as tropas allemãs conseguiram infiltrar-se á grande distancia mas não se trata senão de pequenas unidades. O exercito da Grã-Bretanha e o exercito da França, infinitamente mais importantes numericamente do que o exercito allemão ainda occupam o campo de batalha e não estão derrotados".

Depois de accentuar a impossibilidade de comprehender o combate emquanto este se desenrola, o ministro accrescentou: "Estes factos unicamente podem ser estabelecidos de maneira definitiva: o objectivo actual do inimigo é o canal de cujos portos espera extender a guerra a esta linha. Fracções minimas de suas tropas motorizadas conseguiram quebrar a resistencia que lhes era opposta cobrindo grandes distancias e approximando-se de seus objectivos. Em numero consideravelmente superior, occupam campos de batalha mas, quando foi effectuado, o contra-ataque se revelará formidavel. O que importa não são combates sujeitos ás incertezas da sorte, mas o fim de batalha. Como vos disse na semana passada, o fim da batalha, seja qual for, não pode significar a derrota da Grã-Bretanha ou da França. E', aliás, a velha historia, que a ninguem pode surpreender. Um avanço subido e imprevisto, uma poderosa offensiva, ganhos ainda mais serios do que se suppunha: a mesma historia de agosto de 1914, de março de 1918. Esperemos, pois, que traga em si o mesmo desfecho. Entrementes, cabe-nos a cada um de nós desempenhar o nosso papel. A batalha foi trazida bem perto das nossas costas; cada um em particular e todos em geral nella tomamos parte".

A Hespanha Reiterou a Sua Neutralidade

RETIRADA DAS MULHERES E CRIANÇAS DE GIBRALTAR

GIBRALTAR, 21 (Havas) — Annuncia-se officialmente que o governador de Gibraltar recebeu instrucções do gabinete de guerra britannico de que, em vista da situação internacional, resolveu a retirada obrigatoria das mulheres e crianças de Gibraltar, segundo as disposições que serão tomadas pelo governo.

A retirada será effectuada segundo um plano preparado pelo Conselho Municipal de Gibraltar, em cooperação com os serviços de defesa passiva. Os primeiros contingentes de refugiados partirão amanhã para Marrocos e outros se seguirão.

Annuncia-se por outro lado que nada se deve recear das intenções da Hespanha, que reiterou suas seguranças de estricta neutralidade.

Não Faltam Metralhadoras na França

PARIS, 21 (Havas) — Causou estranheza em Paris a noticia de que no estrangeiro havia sido publicada a informação de que no seu discurso de hoje perante o Senado o presidente do Conselho sr. Paul Reynaud fizera allusão á falta de metralhadoras de que se teria resentido o exercito francez nos primeiros dias da actual offensiva allemã. Essa informação carece inteiramente de fundamento.

O sr. Paul Reynaud se referia á guerra de 1914 quando declarou: "No inicio da ultima guerra conhecemos a inferioridade que resultava para nós da falta de artilharia pesada. Soffremos então as consequencias do numero demasiado pequeno das nossas metralhadoras. Soffremos a surpresa atroz da arma desleal do gaz. E entretanto reagimos. Adaptamo-nos. Acabamos por dominar".

DIVERSAS OCCORRENCIAS POLICIAES

Assaltada Uma Casa Residencial — Caiu na Via Publica — Uma Prisão Espectacular em Botafogo — Victimas dos Automoveis — Ateou Fogo á Venezeana da Janella Para Assaltar a Casa — Após a Collisão o Auto Incendiou-se — Panico na Estação da Cantareira

Cerca das 3 horas da manhã de hontem, quando o gerente Jurandyr Silva Palmeira, entrava no "Café Veneza", á rua Julio do Carmo n.º 326 varios individuos ali discutiam, inclusive um soldado do Exercito.

Jurandyr, não agradou do ambiente e tratou de abandonar aquelle local. Mal, porém, acabava de sair do Café, ouviu o estampido de um tiro, sentindo-se ferido, na coxa esquerda pelo projectil. A victima foi medicada no Posto Central de Assistencia, tendo a policia do 12.º districto tomado conhecimento do facto.

* * *

Mal podendo se equilibrar, devido o estado de embriaguez em que se encontrava, o estrangeiro passava pela rua General Camara, quando de subito, tropeçou e caiu pesadamente ao sólo, ferindo-se.

Esvaindo-se em sangue, a victima foi levada ao Posto Central de Assistencia e, ali, declarou chamar-se Franz Musalin, ser finlandez, de 30 annos de edade, não informando, todavia, a residencia nem a profissão.

* * *

Na praia de Botafogo, verificou-se hontem uma prisão espectacular. O chauffeur do auto n.º 11.380, Luiz da Silva, apos atropelar a menina Vera, de 5 annos de edade, filha do sr. José Joaquim Leal, morador á rua São Clemente n.º 82, tentou fugir, imprimindo grande velocidade ao vehiculo. O guarda do Trafego n.º 758, que presenciou o accidente, saiu em perseguição do carro, conseguindo detel-o.

O motorista foi conduzido á delegacia do 3.º districto e ali autuado em flagrante.

A victima que soffreu ferimento contuso no frontal e escoriações generalizados, foi medicada no Hospital Miguel Couto.

* * *

A menina Neusa, de 10 annos, filha de Leonaldo Vieira de Abreu, morador á rua Andre Cavalcante n.º 129, casa 3, quando tentava atravessar a Avenida Memde Sá, foi atropelada por um auto official, soffrendo em consequencia fractura da perna esquerda e escoriações generalizadas.

A victima foi medicada no Posto Central de Assistencia.

* * *

Revestiu-se de uma audacia incrivel o assalto levado a effeito a residencia do sargento da Armada, Luiz Saraiva Leão, á rua São Gabriel n.º 425. Os ladrões, para penetrarem na casa, queimaram as venezianas de uma das janellas e dali conseguiram roubar um relogio, no valor de 300$000 e 106$000 em dinheiro.

O sargento Luiz Saraiva apresentou queixa ás autoridades do 20.º districto, que tomaram as providencias a respeito.

* * *

Após collidir violentamente com uma "limousine", na rua São Clemente, um auto da Policia Militar incendiou-se.

O soldado e o official que viajavam no auto sinistrado nada soffreram. Apenas ficou ferido um passageiro da "limousine", o estudante Levy Motta, residente á rua José Hyginio n.º 241, o qual soffreu contusões e escoriações generalizadas, sendo por isso, medicado no Posto Central de Assistencia. Os bombeiros compreceram ao local e extinguiram as chamas que envolvia o auto.

* * *

O sr. Vicente Durante, residente á Avenida Delphim Moreira n.º 86, queixou-se á policia do 1.º districto de que os ladrões penetraram em sua residencia e, além de danificarem os moveis, furtaram varios objectos.

As autoridades policial promettem providenciar.

* * *

Causou grande panico o accidente verificado hontem na Estação da Cantareira, á praça Martins Affonso, em Nictheroy, no momento em que manobrava para atracar no fluctuante de carga a barca mixta "Cubango". Inexplicavelmente, a embarcação chocou-se, violentamente contra o fluctuante, resultando sairem feridos tres passageiros, por terem caido.

São elles: Orminda Silva de Araujo, residente á travessa Orminda, 84, Angelina Micos Cunha, moradoura á praia do Gragoatá n.º 29 e Alberto Fabello Martins, residente á rua Barão do Amazonas n.º 289, casa 3.

As victimas foram medicadas no Posto de Prompto Soccorro da visinha Capital.

* * *

Tentou suicidar-se golpeando o pescoço com Gillete, o garçon Eduardo Augusto Martins, de 41 annos, casado, residente a rua da Lapa n.º 35.

Após ter sido soccorrido no Posto Central de Assistencia, retirou-se.

* * *

Em frente a residencia, á rua Cavalcante n.º 129 casa 2, foi atropelada hontem, a tarde, a collegial Thereza, de 10 annos de edade, filha de Lindolpho Vieira.

A victima que soffreu fractura da perna esquerda, foi medicada no Posto Central e internada, em seguida, no H. P. S.

* * *

Apresentando fractura de costellas e contusões no abdomem, foi soccorrida no Posto Central de Assistencia e internado no Prompto Soccorro, o operario Antonio Rodrigues, de 51 annos, empregado da Prefeitura, casado, morador á rua Assaré n.º 30, que fora victima de um coice de burro no Retiro Saudoso.

Espera-se Grande Batalha no Canal da Mancha

LONDRES, 21 (U. P.) — Urgente — A British Expeditionary Force (Força Expedicionaria Britannica) está combatendo hoje para conservar seus unicos canaes de retirada no norte da França, a saber: Calais e Boulogne, e na costa da Belgica, Ostende e Blankenberghe.

Ao que parece, está prestes a ser travada uma grande batalha pela posse dos portos do canal, pois os allemães estão completando o movimento de cerco por meio da investida até Abbeville e dali, pela costa acima, até Le Torquet, localidade a que, segundo se espera, chegarão a qualquer momento.

Este reino, installado numa ilha e cujas poderosas frotas preservaram o seu solo, tornando-o inviolavel durante alguns seculos, defronta-se hoje com o grave perigo de uma invasão.

Ao mesmo tempo que os allemães ameaçam os portos do canal da Mancha, a sombra do invasor se approxima da Grã-Bretanha mais do que em qualquer época desde a concentração das hostes napoleonicas em Boulogne, no anno de 1805.